BOHEMIA

"MARIA LUISA"

Habana-Cuba. Septiembre 21 de 1919.

PIPERACINA MIDY

El mayor disolvente del Acido úrico
Para abreviar y evitar las Crisis de
GOTA, ARENILLA, REUMATISMO
CÓLICOS NEFRÍTICOS
tomad algunas medidas por día.

En las demás Farmacias y Droguerías.

GOTOSOS Y REUMÁTICOS

EXIGIR el disco azul en el gollete

MARCA de Garantía

Todas Farmacias y Droguerías.

Manantiales del ESTADO FRANCÉS

VICHY CÉLESTINS

Agua de régimen de los Artríticos
Diabéticos – Hepáticos – Gotosos

VICHY GRANDE-GRILLE

Enfermedades del Hígado y del Aparato Biliario

VICHY HOPITAL

Afecciones del Estómago y del Intestino.

En todos los Cafés

1/4 { VICHY CÉLESTINS
VICHY HOPITAL

Aperitivo higiénico — Digestivo ideal.

TOS de los Adultos

Tos de los Niños Coqueluche y Tos Nerviosa

Curada asegurada por el verdadero

JARABE MONTEGNIET

A. FOURIS, Farmacéutico, 9, Faubourg Poissonnière, PARIS
DE VENTA EN LAS PRINCIPALES FARMACIAS

FUERZA ✦ ENERGÍA ✦ VIGOR

VINO TÓNICO de CAFEÍNA HOUDÉ

El VINO TÓNICO DE CAFEÍNA HOUDÉ actúa bajo el triple concepto de tónico del Corazón, tónico de los Músculos y tónico general del Organismo. Es un poderoso sostén de las Fuerzas físicas, un propulsor enérgico á propósito para facilitar los trabajos manuales é intelectuales. Su acción dinámica aumenta las Fuerzas viriles, desfatiga el Cerebro y los Músculos y combate la Sofocación.

Recomiéndase mucho á los Caquécticos, á los Convalecientes, á los Anemiados.

Está enteramente indicado contra las Adinamias consecutivas á las Fiebres tifoideas y palúdicas, la Neumonía, el Agotamiento nervioso, el Surmenaje, y á los Diabéticos.

DEPÓSITO A. HOUDÉ, 9, Rue Dieu, PARIS.

ACEITE de HOGG

DE

HÍGADO FRESCO DE BACALAO

NATURAL y MEDICINAL

El mejor que existe
SIN EL OLOR NI EL SABOR de los ACEITES ORDINARIOS.

No se vende más que en frascos triangulares.

AVISO.—Para evitar las falsificaciones. Exigir sobre el envoltorio el sello de la UNION DE LOS FARMACEUTICOS.

HOGG, Farmacéutico, 13, Rue Paul Boudry, Paris.
DEPÓSITOS EN LAS PRINCIPALES FARMACIAS.

FIDELITY AND DEPOSIT Co. OF MARYLAND

COMPANIA DE FIANZAS

SE HA TRASLADADO A OBRAPIA 19. ESQUINA A SAN IGNACIO.

Charles M. Echemendía
Administrador

Dr. Fernando Sánchez de Fuentes
Abogado Consultor

OBRAPIA 19.—APARTADO 509.—TELEFONO A-2820

HABANA.

Anúnciese en Bohemia

Bohemia

SUSCRIPCION:

En la Habana: $1.00 m. o.—En el interior: $1.00 mensual, pagadero por trimestres y años adelantados. En el extranjero el mes: $1.25, pagadero por adelantados. Números atrasados de años anteriores: $0.80.

ANUNCIOS:

La pulgada en columna: $1.25 m. o. Páginas de información a precios convencionales.

ILUSTRACION MUNDIAL

Premiada con medalla de oro en las Exposiciones Nacional de 1911 y Camagüey de 1912 y en las de San Francisco y Panamá.

Director y Administrador Propietario:
MIGUEL ANGEL QUEVEDO.

Jefe de Redacción: Víctor Hugo Tamayo.

No se devuelven originales.

Se publica todos los sábados, sin excepción, acompañada de colaboración de los mas ilustres escritores nacionales y extranjeros.

Calle "BOHEMIA".

Telégrafo: "BOHEMIA".

Redacción, Administración y Talleres: Edificio de "BOHEMIA". Teniente Rey números 36, 38 y 40. Teléfonos: Dirección, M-4040; Administración, A-9548; Redacción, M-4068.

"AMAOS LOS UNOS A LOS OTROS"

Cabeza de la estatua de Jesucristo, obra del notable escultor L. Coullaut Valera, existente en el Colegio de la Compañía de Jesús en Vigo, (España) consagrado solemnemente al Sagrado Corazón de Jesús el pasado mes de Abril.

BIOPHORINE

FACILITA EL ESFUERZO MUSCULAR.

(Pronunciar Bioforina) Kola Glicerofosfatada. TONICO DEL SISTEMA NERVIOSO.

Las personas de edad deben emplear la Biophorina, así como también todos los que estén cansados y cuyas fuerzas físicas e intelectuales necesitan ser sostenidas. El uso de la Biophorina facilita toda clase de trabajos físicos estimula el espíritu y lo sostiene en sus esfuerzos.

Tres cucharadas de café al día.

A. GIRARD. 48. Rue d'Alésia. PARIS

VINO GIRARD

YODOTANICO, FOSFATADO

Abrevia la Convalescencia.

Activa la Curación.

La función depurativa del yodo, hace necesario su empleo en todas las convalescencias. El yodo rechaza del organismo las mermas y los venenos dejados por la enfermedad. No hay duda que el VINO GIRARD es la forma la más activa y la más agradable de absorver el yodo. El VINO GIRARD contiene el yodo al estado orgánico fácilmente asimilable y por consiguiente más activo sin que jamás cause irritaciones en el estómago.

El VINO GIRARD es de un sabor agradable y se puede tomado con gusto por las personas más delicadas.

Una copa de licor antes de cada comida.

A. GIRARD 48 rue d' Alesia.

——PARIS——

SOCIETE FRANCAISE DE PRODUITS PHARMACEUTIQUES

9 RUE DE LA PERLE. **ADRIAN & Co.** —— PARIS ——

SULFURINE LANGLEBERT Hermosura e Higiene de la piel.	CLOROFORME "ADRIAN" Universalmente empleado. Ampollas de 15, 30 y 60 gramos.	VINO DE QUINIUM "ADRIAN" Tónico reconstituyente.
CAPSULAS —Bronquitis— JARABE "SERAFON" AMPOLLAS Tuberculosis pulmonar.	Tuberculosis, Clorosis, Enfermedades de la piel, Artritismo, Asma, Anemia, ARRHENAL "ADRIAN" Ampollas, Comprimidos, Granulos, Solución.	VINO DE CARNE Y HIERRO "ADRIAN" Contra la Anemia.
CAPSULAS DE "TERPINOL" ADRIAN Diurético poderoso.	Anemia.—Linfatismo EXTRACTO DE CEREALES "ADRIAN" Líquido o granulado.	VINO DE KOLA "ADRIAN" Contra la Neurastenia. Regulariza el Corazón.
LEVADURA DE CERVEZA ADRIAN Polvo.—Granulado.—Comprimido.	La salud del estómago BICARBONATO DE SOSA "ADRIAN".	JARABE RABANO YODADO DE "ADRIAN" Depurativo poderoso.
MEDINAL "ADRIAN" Tratamiento del insomnio, ampollas, píldoras, jarabe.	VESICATORIO Líquido "BIDET"	CATAPLASMO OUATADO "ADRIAN" Sedativo emoliente.

Los productos ADRIAN & Co. obtuvieron el "Gran Prix" en la Exposición de Bruselas de 1910.

Vol. X. Habana, Septiembre 21 de 1919. Núm. 38

Bohemia

PAGINAS INFANTILES

"PARA TODA LA VIDA"

POR EDUARDO ZAMACOIS.

DESDE pequeñin fui adorador de las cosas transitorias y de los momentos provisionales. Todo lo circunstancial, lo efímero, por serlo, acicateaba mi sensibilidad.

—Esto se va—pensaba—y debo aprovecharlo bien porque se va.

Este mi último concepto de "la hora presente," disgustaba a mi madre, espíritu fuerte lleno de cautelas y de luces de previsión. Es interesante para el psicólogo ver cómo todos los millones de almas humanas pueden agruparse alrededor de los tres tiempos básicos del verbo "ser". Nuestro mundo interior es tal que una torre que sólo tuviese tres ventanas.

—"Yo fuí"—suspiran los tristes, los sentimentales, torturados por la imposibilidad de detener la salida del sol, de encadenarle al Tiempo a sus pies...

—"Yo soy"— exclaman los alegres, los sanos, los imprevisores, aturdidos bajo el imperio triunfal del presente de indicativo.

—"Yo seré"— dicen aquellas voluntades dinámicas, verdaderamente progresivas, para quienes el "Hoy" no es más que un medio de conquistar el "Mañana" y vencer en él.

Mi progenitora, pertenece al tercer grupo; mi padre y yo formamos entre las filas—menos numerosas de lo que se cree—del grupo intermedio. En esto somos irreductibles; ahora como antaño, lo Fuimos—dentro, claro es, de nuestra insípida existencia cuotidiana—continúa ¡gracias a Dios! importándome una higa.

Un día—por aquella fecha yo no levantaría cuatro palmos del suelo—mi madre me compró un par de botas; botas las malditas duras como bordeguíes, tenían las suelas claveteadas y las puntas reforzadas de latón.

—¿Qué te parecen?—inquirió.

Yo las miraba sonriendo. Desde luego me parecían muy bien; me gustaban porque no las había visto nunca, porque eran nuevas; me gustaban porque me traían "una sensación".

—Si eres cuidadoso—añadió—tendrás botas "para toda la vida".

Me quedé pensativo. Por primera vez las palabras maternales parecían abrirme las puertas del Mañana obscuro; en mi almita de pájaro una intuición acababa de verter una gota de veneno. Vi los días, los meses, los años... que estaban por venir, y la idea de Eternidad unida a aquellas botas, me apenó: yo no podía resignarme a meter allí mis pies para siempre...

—Si no las quieres las devuelvo—insistió mi madre, que no comprendía mi actitud tibia.

Yo hice un ademán negativo y me puse las botas. Pero las estrené sin alegría. Aquellas botas "para siempre" tenían algo de ataud, de definitivo, de inexorable, y llegué a pensar que la eternidad de Dios debía ser una cosa así...

Con el noble propósito de educarme de manera que yo no perteneciese al número de esos pobres diablos "que viven al día", mi madre, siempre que me compraba algo, añadía a su regalo las mismas palabras proféticas. Por ejemplo:

—Aquí te traigo este sombrero. ¿Te gusta? ¿Sí?... Pues si sabes cuidarlo, tendrás sombrero "para toda la vida".

O bien:

—¡Mira qué traje te he comprado! Cuídalo, y te durará "toda la vida".

¿Pero qué noción demostraba poseer mi madre, al hablar así, de la moda, de la resistencia de las cosas y del crecimiento de los niños?... Lo cierto es que a mí estas reflexiones me afligían, y que experimentaba un dolor de esclavitud y hasta de asfixia, dentro de todas aquellas prendas perdurables.

...mi madre, siempre que me compraba algo, añadía a su regalo las mismas palabras proféticas.

Mucho más tarde, siendo yo un hombrecito estudiante de Filosofía y Letras, en Madrid, mi madre me regaló un gabán. Lo había encargado a París, a los almacenes —clásicos podríamos llamarlos—de Le Printemps, y, realmente, me vestía muy bien. Era gris, de un gris claro, y me iba muy apretadito al cuerpo, conforme a la moda de la época. Catorce duros costó.

—No creas—dijo mi madre clavándole un comentario regañón a mi alegría de estrenar —que voy a dejarte llevar este gabán a la Universidad.

—¿Por qué?...

—¿Cómo—replicó—acaso no sé lo puercas que están las aulas y lo abandonado que tú eres?... No lo sueñes. Un gabán de catorce duros

Mi padre, compadecido de las torturas a que me sometía mi pundonor estudiantil.—Eduardo, ¿por qué no te acuestas?

no es para todos los días. Te lo pondrás los domingos y cuando haga buen tiempo.

No protesté. En realidad mi obediencia no me infligía sacrificio ninguno, porque yo amaba mi capa, mi parda y agujereada capita estudiantil, en cuyos embozos, de estridente policromía, más de una modistilla, al acercarse a mí en un abrazo, había dejado una huella de polvos de arroz...

Aquel primer domingo no pude estrenar el gabán porque llovía. Al domingo siguiente, y al otro y al otro... sucedió lo mismo. Mi madre, aunque nada decía, mal podía ocultar su contento de que el gabán permaneciere intacto. Al cabo el invierno se fué y el gabán, con todas las demás prendas de abrigo descendió al fondo de un baúl que apestaba a naftalina. Mientras lo acondicionaba delicadamente, con la suavidad de quien maneja un niño dormido entre dos largas hojas de papel de seda, la coqueta de mis días iba deslizando en mi distraída mollera estas frases prudentes:

—Aprende, para cuando tengas que bandeártelas á solito. Los pobres debemos cuidar mucho lo poco que tenemos para que nos dure. Fíjate. Esto se dobla así; las mangas a este lado, las solapas así, para que no se arruguen... ¡Ajajá!... ¿Ves? Si eres cuidadoso, como yo quiero que seas, tendrás gabán "para toda la vida".

Durante aquel verano yo engordé, crecí... y cuando volvió el invierno el gabán se me había quedado estrecho. Me oprimía la espalda los brazos, las axilas; me congestionaba; era como una enorme mano que me apretase a la vez por todas partes y atajara en mis venas la circulación. Hube de renunciar a él. ¡Es lógico! Si la Naturaleza es mutación, renovación constante; si la transformación constituye el fundamento preciso de la Vida, ¿a qué buscar la inmovilidad? Si no podemos detener al tiempo ni sustraernos a su acción, sigámosle, pero imitándole para que sus dilectos aromas de Olvido penetren blandamente en nosotros.

"¿Para toda la Vida?..."

¡No, madre! ¡Al contrario! Unicamente es agradable lo que dura poco. ¡Es la Vida tan breve y tan bella, y la cruzan tantos caminos!...

Seamos nobles, seamos compasivos y sin cesar un instante de afirmarnos misericordiosos y leales, bebamos la droga maga del Olvido. No seamos ingratos, no abandonemos a nadie en el dolor que involuntariamente le causamos, pero olvidemos ese dolor. Olvidar y ser olvidados, ¿dónde hay nada más dulce? ¿No se lleva el Olvido los rencores los odios y el hastío de los afectos demasiado largos?...

Hermanos, hermanos:

Cada vez que olvidamos, una nueva luz de amanecer penetra en nuestro corazón.

PAJARITAS DE PAPEL

Esto sucedía en Sevilla, en una casa de la calle Gerona y bajo la amarada apacible de una vieja lámpara de petróleo. La escena en el comedor. Hora, las nueve de la noche. Mi madre se había acostado. Mi padre, sentado enfrente a mí, leía "El Imparcial" extendido sobre la mesa, sin una arruga, porque mi padre tenía la costumbre de alisarlo y plancharlo bien con las manos, antes de ponerse a leer. Yo, los codos en la mesa y los dedos hundidos como garfios bajo el bosque de mi peluda cabeza, estudiaba en la Gramática de Fuentes y Martín los secretos de la sintaxis latina. ¿Por qué la construcción de la oración A debe ser diferente a la oración o proposición B.?...

Lentamente los hilos de araña del sueño iban enredándose a mi espíritu y agarrotando los sutiles mecanismos de la memoria. Las ideas se desarticulaban; un polvillo gris parecía descender, con la luz, sobre las dos anchas páginas del librote de texto, pesado y denso como un ladrillo; los renglones se emborronaban en una especie de ceniza. Mis brazos se aflojaban. Ya no podía decirse que me apoyase en la mesa con los codos, si no con los sobacos...

Pero yo no quería rendirme ni al cansancio ni al fastidio; yo era uno de "los gallitos" del Instituto, y aspiraba en **Latín**, como en **Historia de España**, al "número uno."

Mi padre, compadecido de las torturas a que me sometía mi pundonor estudiantil.—Eduardo, ¿por qué no te acuestas?

Yo, sacudiendo mi duermevela.—Todavía no me sé la lección.

El.—Mañana madrugas y te la aprendes en un periquete.

Yo, atropellando desvergonzadamente la verdad.—Es que si me acostase sin saberla los remordimientos no me dejarían dormir.

Un silencio. Yo cierro los ojos creyendo que mi padre no me ve.

El.—Eduardo...

Yo.—¿Eh, papá?

El.—Vete a la cama, muchacho.

Yo.—¡Dale!... ¡Pero si no tengo sueño!...

Otro silencio, más dulce, más largo. Mis codos resbalan poco a poco hacia afuera, sobre la mesa, lo que me obliga a bajar la cabeza. Mi barbilla casi se apoya en la odiada Gramática; no la leo; "la bebo"...

Al fin me quedo dormido. Cuando despierto, experimento una terr

(Pasa a la Pág. 33.)

SONETOS

I

COFRE DE SANDALO

Tus manos anhelan curiosas
escudriñar en mis secretos,
resucitar las mustias rosas
que ciñen mis tristes sonetos;

brujulear todas las cosas;
profanar todos los objetos,
para gustar las misteriosas
virtudes de mis amuletos!...

Revuelve todos los enredos:
restos de una vida difunta...
Revuelve... Pero, ten cuidado

no vaya a herir tus blancos dedos,
como una víbora, la punta
de un alfiler envenenado!...

II

BIZANTINISMOS

Formas sutilmente graciosas,
esbeltos cuellos, manos finas;
mantos bordados de áureas rosas,
coronas gemadas de espinas,

de las madonas fastuosas
de las capillas bizantinas!...
¡Prestadme vuestras luminosas
suntuosidades cristalinas!

¡Descubridme vuestros secretos:
la regia pompa que reviste
vuestra austeridad religiosa,

para esmaltar, en un soneto,
mi alma tan pálida y tan triste
como una santa Dolorosa!...

III

TEDIO

¡Tedio de la carne agotada
en donde está muerto el deseo!..
En el libro de tu mirada
es vulgar todo lo que leo!...

Inédito no queda nada!...
Como ayer eras, hoy te veo:
¡siempre en tu boca almibarada
el mismo beso paladeo!...

En tu alma el mismo misticismo,
en tu frente la misma idea!...
¡Y siempre lo mismo, lo mismo!...

El tedio no me deja verte...
¡Dame algo nuevo, aún cuando sea
la angustia virgen de la muerte!...

Francisco VILLAESPESA.

Habana, 9 de septiembre de 1919.

AMOR

POR GUSTAVO ADOLFO MEJIA.

Para el distinguido poeta Juan Betancourt Lamarche.

¿Su antipatía? En verdad que de ella no podía explicarme el fundamento.

Huía de mí la cieguecita, como una loca, cuando trataba de acariciarla.

Marta, la amable elegante, la viudita delicada y hermosa, era más que una confidente de mi alma de sentimental, era la propia musa, de carne y hueso, inspiradora de todas mis rimas. Pero ni uno solo de sus recatos había flaqueado en nuestro platonismo: el pudor estuvo siempre en todo su esplendor de virtud en aquella mujer espiritual y suave que, además de la adorada, fué por el efecto de la dulce intimidad, una hermana.

Y, os lo repito, no supe entonces la razón de ese sentimiento de la pequeña Elavia hacia mí. Mas que la antipatía era el horror presentado con todos sus caracteres de espanto. Habían sido inútiles cuantos agasajos intenté hacerla; las chucherías más finas, las flores—que tanto sabía que amaba—y hasta las seducciones poderosas que quise ejercer sobre ella. ¡Pobre cieguecita! Cuando llegaba yo cada día a casa de Marta, su querida madrecita (como la llamaba antes de que me atravesara entre esas dos almas), su voz, tan hermosa de costumbre cuando solía tararear una música de amor, se volvía ronca o se apagaba paralizada de repente, como si obedeciera a un resorte interno, al sentir sus oídos la herida agudísima producida por la onda sonora que le llegaba con mi saludo.

Sus párpados, velados por la desgracia de no haber visto nunca el sol,—teniéndolo tan cerca en la red de sus cabellos de adorable rubia,— cerraban sus alas a manera de una avecilla que siente instintivamente los pasos del cazador sin poder izar sus alas que hubieran estado prestas a volar. En el círculo de Marta, donde yo era el predilecto, mi puesto estaba entre ella y la cieguecita, en la mesa de los convidados cuando nos reuníamos en humilde festín los pocos escogidos que su reputación de enlutada, recatada y rica, le permitía tener. Entonces se manifestaba más que nunca la rabia insidiosa de la pequeña Elavia. Sus nervios, como excitados por el vino fuerte, la hacían vibrar con el más fútil pretexto y cuántas veces, loca de impaciencia ante nuestro silencio y nuestro suspirar lánguido, parecía que adivinaba nuestro callado amor, sin alcanzar a ver aquella fascinadora y ardiente mirada que tanto decía, que tanto revelaba, alumbrándonos por dentro las almas. Cruzaba—en esos instantes—ambas manecitas, fuertemente, sobre el recién nacido pecho, como si tratara de encerrar allí, con verdadero empeño de hipócrita, sus amargas y perversas cavilaciones; y así, con la actitud de una tontuela, comenzaba a preguntar sobre todas las cosas que se le ocurrían, atolondradamente, y con el fin de romper el silencio intolerable que la hacía rabiar, que le producía unas sensaciones atroces. Rabiosa y triste, nadie hubiera adivinado tales sentimientos al ver su carita de quince años pletórica de sangre de Primavera, en la que parecía reir la vida con grandes borbotones de savia juvenil y hacer una copa de sus labios para la vendimia eterna del universo. Al ver sus dormidos ojos en la sombra de oro de sus pestañas, pareciale a uno que aquella mirada que dormía para siempre, despierta podría matar con su fulgor. Era hondamente pálido el óvalo de su rostro, pero en cambio su sonrisa, para todos menos para mí—tenía la gracia inocente de un chicuelo candoroso y atolondrado.

Cierta prima noche,—propia para que en el banquete de la existencia jóvenes de labios carnosos y frescos, y de gargantas redondas y llenas, se bebieran la vida, a grandes sorbos—Marta estaba sola y frente a mí en la intimidad de la alcoba. Luchaba aún, con bravura heroica, sin casi ejemplos en la larga historia de mujeres, por salvar a toda costa, en el naufragio desbordante de nuestra pasión, la pureza de su virtud de Electra impecable. Celebrábamos ese día su cumpleaños, habían chocado varias veces nuestras copas y nuestros corazones, y el perfume turbador de la mente, hecha trizas en cuajos de rocío color de esmeralda, se confundía con su perfume almizclado de mujer de los treinta años, atravesando pleno estío por entre las estaciones humanas; se habían acercado nuestras bocas: una, con la oración insinuante de la súplica; la otra, con la débil negativa de un nó imperceptible; y sucedió, sin darnos cuenta cabal, el roce que estalló en un beso... No lo habíamos meditado. Ni ella se insinuar ni yo fui muy atrevido. Había más del casual contacto y de deseo imprevisto; pero siempre ocurrió que al romper de las risas nubo un lánguido y suave chasquido... La pequeñuela con su perfil de camafeo, arrinconada en el saloncito azul inmediato al sitio dos de nuestro idilio se cumplía, nos había oído y se encontraba sobrecogida de un terrible sentimiento, de un temor invencible, de un malestar que le llenaba de escalofrío el alma. Y su cuerpecito de adolescente despertaba y se llenaba de ansias, de un sentimiento inesperado—contraste raro de miedo y celos;—por un golpe violento de la naturaleza se desfloraba su candor como un capullo de lirio al desgaire por un fuerte hálito de veloz brisa. Comprendió por primera vez que no era odio lo que sentía por el amante de su madrecita. Era algo diferente y más horrible, y a la vez más dulce. Se había convencido de que era mujer al oir el ruido del contacto de aquellos dos labios enamorados; aquel beso lo había sentido en sus mejillas con la misma impresión que si lo recibiera. ¿Si estuviera más cerca de los hombres y de las mujeres que gozan la vida no sabría seguramente cómo se llamaba aquello que le venía de tan adentro? Sufría, sufría por su ignorancia, y al recordar la emoción del beso, se preguntó: ¿No sería su mal el propio sentimiento de su madrecita y Fabio? Ella querría como ellos, besar, besar hasta que perdiera la noción de la vida; apretar en sus bracitos de llama al trovador que hacía tan bellas músicas en sus versos inflamados de ternura, hasta estrangularlo de ansia por ella; producirle el afán de quererla; pero, deliraba?

¡Qué loca! "loca, loca", se decía. Si no tengo ojos y me engañan...

En eso el gastado "te amo" salía de una boca

(Pasa a la Pág. 39.)

A GRAZIELLA GARBALOSA

(Oyéndola recitar en la despedida a Villaespesa.)

Princesita de los ojos soñadores,
cual antiguo trovador llego a tus plantas,
a dejarte los jazmines de mi huerto
y mis rimas, que son flores de las almas.
He mirado refulgir en tus pupilas
el hechizo milagroso de tus ansias
y he quedádome extasiado en tus jardines
escuchando los tañidos de tu arpa;
de tu arpa taumaturga,
taumaturga y delicada,
cuyas notas, como abejas celestiales,
me dejaron ricas mieles en el alma;
de tu arpa, a cuyos sones
acudieron las alondras en bandadas,
pues creyeron que sus dúlcidas endechas
fuesen trinos melodiosos de una hermana.
Princesita soñadora,
pricesita buena y casta;
¡oh, recibe las ofrendas
que ha traídote mi ánima!
Que corolen tu ondulante cabellera
mis jazmines, que te dicen su balada,
y cual níveas mariposas ideales
van cayendo de las verdes enramadas.
Que mis versos cadenciosos
se desholen a tus plantas,
como líricos jazmines
de los huertos divinales de mi alma.

Enrique SERPA.

VISION

Una mañana la adorada mía
En el jardín sus párpados de rosa
Abrió al amor, como una mariposa
Abre sus alas a la luz del día.

Como un Angel, esbelta se veía
Surgiendo de las flores victoriosa,
De Murillo la imagen luminosa,
La misma imagen de la novia mía.

Llegué a ella, temblando ante sus ojos,
Un ósculo grabé en sus labios rojos
Olvidando en dolor en mi agonía.

Y como un ave, en busca de otro alero,
Se fué, dejando al triste compañero
Hasta perderse en la extensión sombría.

A. ALVAREZ GOMEZ.

New York, Agosto de 1919.

ARTE CONTEMPORANEO

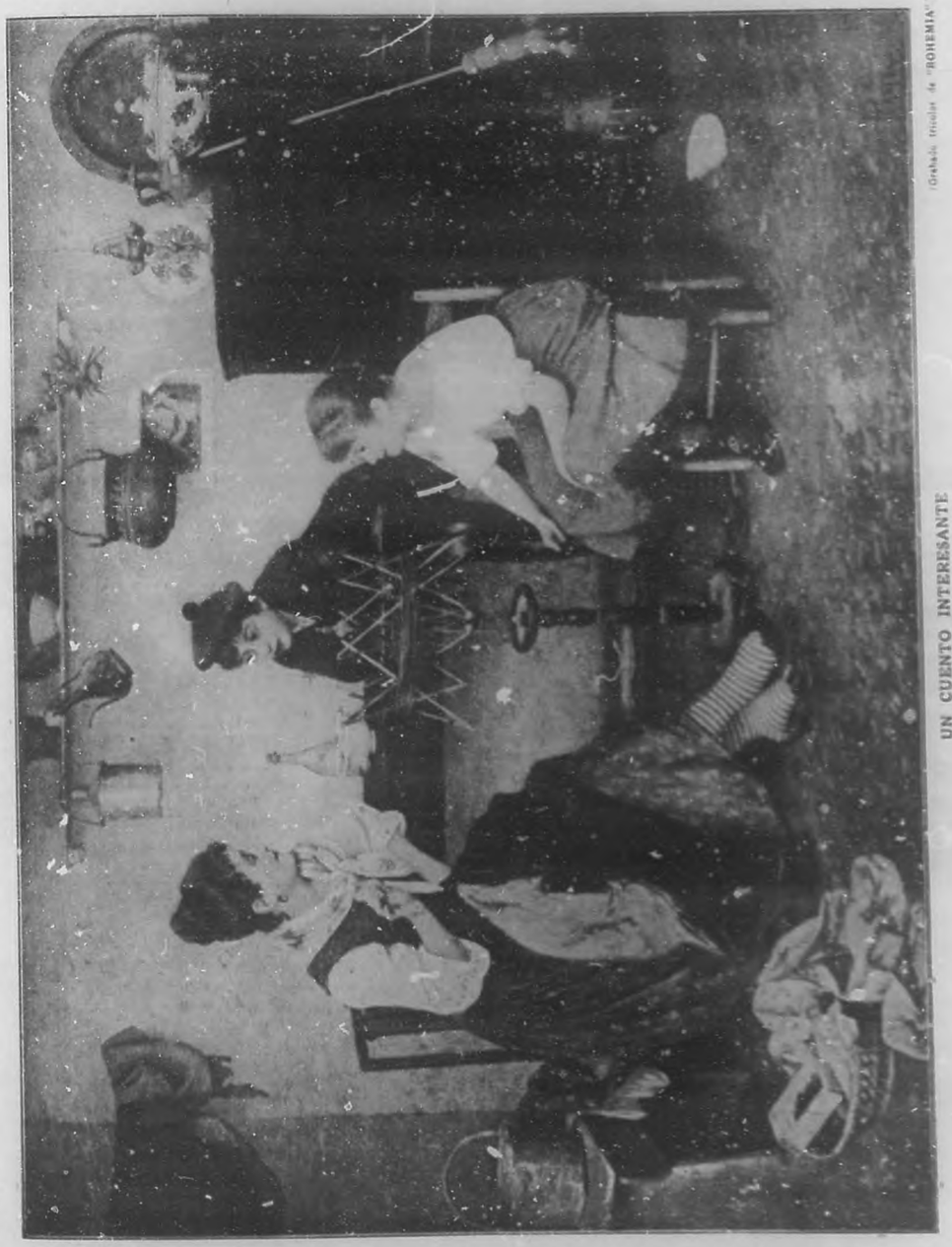

(Grabado tricolor de "BOHEMIA")

UN CUENTO INTERESANTE
Celebrado cuadro de P. Lastera.

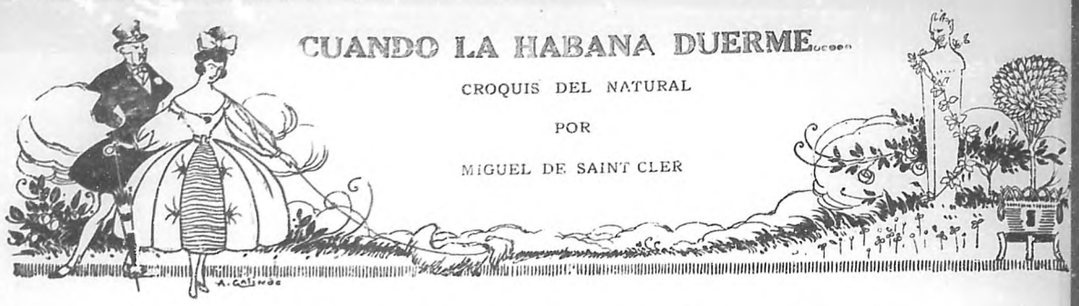

CUANDO LA HABANA DUERME...

CROQUIS DEL NATURAL

POR

MIGUEL DE SAINT CLER

LA tarde sobre el golfo, anunciaba la fiesta de las nubes, de las alas de fuego, de los copos de oro y túnicas de púrpura entre fondos azules llenando el preámbulo nocturno de una dulzura dolorosa, de un encanto secreto indicando que los dolores de la tierra no son un engaño del cielo. Y la torre del faro se proyectaba como un prisionero del blanco de las nubes y la última esperanza contra la cólera de las tempestades. Después vino el preámbulo de la noche y las multitudes cansadas y descoloridas caminaban por las calles como olas aullantes. La media noche se acercaba escoltada por el bochorno de un gran silencio para que luego la inmensa noche cantara a la vida lo que siente y lo que llora.

Después se calman las agitaciones y turbulencias de los automóviles, del ruido monótono de los tranvías y los gritos horripilantes de los vendedores de periódicos.

En las grandes avenidas los focos eléctricos relampaguealban las manchas verdosas y pálidas del piso de asfalto como tornasoles de un pantano que difunden aquellas sombras semejantes a reflejos de cosas negras.

Luego los gritos enfermizos y apagados de los vendedores ambulantes, dejaban palidecer sus ecos en silencio triste.

Bajo las aguas del golfo se agitaban como remolinos de sangre y gárgolas terroríficas, los peces veloces de aletas doradas y en la bahía temblaban las aguas dormidas reflejando el alma de las fortalezas.

De vez en cuando alguna barca cruzaba como el vuelo de un cisne sobre el cristal de la bahía reflejando la inimitable castidad de sus alas blancas.

Por las calles pasaban hombres y pasaban sombras. Por la traza un mendigo, tal vez un lastimado por el mundo, probablemente un soñados.

Lejos ecos de risas festivas, burlas del vicio o gritos del dolor o la carcajada de algún analfabeto ostentóse que en su snobismo de alma plebeya imita los gestos simiescos de la opereta bufa.

Fuera de la ciudad, en los suburbios los palacios elevan a las tinieblas la soberbia de sus fachadas y los astros destilan su luz de polvo de nieve reflejando en las columnas la palidez de las camelias.

En los jardines muchos surtidores de agua le cantan sus llantos cristalinos al mármol blanco de las estatuas que oponen sus húmedas sombras y sus gestos pastoriles y mitológicos, como si al salir del baño sintieran el pudor de los mármoles de Atenas. Los cisnes con sus cuellos torcidos argentaban el agata bruñida de sus picos para consolar el alma errante de las flores muertas. Así tras las ventanas de los palacetes en las largas avenidas de las riquezas, se adivinaban los jardines salpicados de rosas y de ramas balanceándose en un ritmo.

Dentro en los grandes salones se insinuaba el tapiz purpurado, la gran cortina recogida el bronce trabajado por artistas de Oriente entre las flores opulentas y las cedas que resplandecen entre las lunas venecianas, los échanos y los cedros.

Llega al jardín de un palacio un charlado silencioso automóvil y salen figuras de rigurosa etiqueta que a la luz de los focos eléctricos parecen momias de cera y talco que entre risas forzadas cruzan y siguen. Dentro de poco se dice por el cansancio de haber reído muchas veces los mismos chistes abominables o haber bailado con profundo aburrimiento dando en atroz sensación de melancolía de las fiestas en que no se pone fe. En la sala los grupos habituales de siempre con todos los complementos de la ecuación exponiendo la misma afectación pedantería y otras cosas pesadas. Reinaba a veces un gran ruido y luego a intervalos, pausas y silencios.

Luego una voz cansada y suntuosa arrastrando las sílabas e imitando gestos de un bibelotismo cursi, hace preguntas indiscretas de orden privado y personal y entonces lanzan esa risa amargada de las frases pesadas.

Y por la calle pasaban los humildes, los suicidas, los mendigos, los del harapo y la fiebre, todos los que viven en perpetua noche acariciando las sombras del abismo.

Y la noche canta al oro de los opulentos felices y llora con el polvo de los humildes; canta al oro que brinda un poder e impone una vanidad que a muchos hace llorar y a otros tantos hace doblar o lanza a ese ocaso sin entrañas que devora la vida y se llama el hastío.

Canta la noche a los que llevan sus hombros marcados por el látigo de los prejuicios y se arrastran cansados, por el peso de las vanidades.

Después de terminada la fiesta todos se despiden con la misma afectación y las luces se apagan y todos se retiran con el silencio secreto de las quejas a un engaño. Luego descansan de las genuflexiones del espinazo y las muecas de los labios eternamente sonrientes al oro de los gentiles.

Un perro de escuálida presencia, de rabo largo y párpados cansados siguió al paso de los últimos despedidos hasta que comprendiendo los errores de su adaptación, al cruzar una calle silenciosa se retira haciéndose el distraído.

También el perro comprendió que la noche canta al oro de los opulentos y felices y la noche llora con el polvo de los humildes y lastimados por la vida en esa terrible lucha entre el hombre y la fatalidad.

Miguel de SAINT CLER.

ROSA TEMPRANA

(Para la Srta. Laura Mas, hermana de las flores que nos hace evocar a la muy dulce Laura del Petrarca.)

Emporios de risueñas primaveras.
Jardín sonriente de fragantes flores;
Virgen campiña que suspira amores;
Eco en el valle... Ritmo en las praderas.

En dulce gentileza las palmeras
De la envidia han sufrido los rigores.
Atesoras el alma de las flores
que sueñan con las cosas venideras...

Hermana de las rosas, tu belleza
sempiterna ha de ser como la gracia
del Supremo Hacedor; en tu cabeza

luces el nimbo que la Dicha aureola:
mientras el aire de tu aristocracia
te sirve virgencita de corola!.

Paulino G. BAEZ.

OFRENDA

A Ofelia María del Pilar, la primogénita del poeta Paulino G. Báez.

Has venido al mundo
Con la paz y el ensueño;
Cuando hay clamores magnos
De purificación!...
Vienes como una estrella...
Vienes como un astro...;
Esparciendo el profundo
Deslumbramiento
Mágico,
De una anunciación...!

Llegas como el alba...
Con los vivos fulgores
Y los acentos claros
De una resurrección!...
Vienes esplendorosa...
Acaso más brillante
Que los fúlgidos rayos
De nuestro Padre Sol!...

Es tu nombre un tríptico
De amor y santidad;
Y es un dulce poema
De angelical poesía...
Tienes los encantos de una cándida Ofelia,
La mística gracia de la madre María,
Y la divina pureza de la virgen Pilar.

Con la paz y el ensueño;
Has venido al mundo
Cuando hay clamores mágicos
de Resurrección...!
Atesorando un alma
tan azul como el cielo...
Y divinos anhelos
En tu corazón...!

Primitivo CORDERO.

ACTUALIDADES

GENERAL H. DE JARA

Ministro Plenipotenciario de México en Cuba.

Por lo que ella honra a Cuba en la persona del Director General de Comunicaciones, coronel Charles Hernández, que tan eficientemente ha sabido mantener durante la pasada guerra europea, así como en tiempos normales, los servicios del importante Departamento confiado a su alta dirección, nos complacemos en reproducir la siguiente carta, dirigida al citado coronel Charles Hernández por el brigadier general M. Churchill, Director de la División de Inteligencia Militar de los Estados Unidos, o sáse del alto organismo que en la vecina gran república controlaba la inspección para evitar el espionaje alemán por medio de las vías de comunicación internacionales.

Dice así el referido documento, en que se patentiza que el Departamento de Correos y Telégrafos de Cuba coadyuvó admirablemente a la obra de defensa aliada:

Agosto 7, 1919.

Honorable Charles Hernández, Director General de Comunicaciones—Habana, Cuba.

Estimado señor: Durante el período de las hostilidades activas con el imperio alemán, la División de Inteligencia Militar ha tenido frecuente ocasión de solicitar vuestro auxilio en Cuba.

Es un gran placer para mí encontrar una oportunidad de hacer presente a usted la alta apreciación en que tengo los extensos y valiosos servicios que nos ha prestado usted en ese período. Vuestra absoluta y cordial devoción a la causa de la derrota de las aspiraciones alemanas y vuestra efectiva cooperación en la obtención de informes importantes con respecto a las actividades de los agentes y simpatizadores de Alemania, han ayudado notablemente a nuestro Gobierno en la tarea de hacer frente a nuestras dificultades nacionales.

Es muy sensible para mí que el desconocimiento de vuestra estancia en este país y la corta duración de ella me impidieran presentar a usted personalmente las gracias de mi Departamento.

Muy atentamente suyo, **M. Churchill**, Brigadier General del Estado Mayor, Director de la División de Inteligencia Militar.

SR. ISMAEL TOCORNAL

Ilustre diplomático que preside la misión que el Gobierno chileno envía a Inglaterra.

El prestigioso brigadier norteamericano M. Churchill, Dirñector de la División de Inteligencia Militar de los Estados Unidos y el celoso coronel Charles Hernández, Director General de Comunicaciones de esta República, que recibió de la mencionada autoridad una carta laudatoria de la que nos ocupamos en esta sección.

***

Con patriótico entusiasmo y la mayor brillantez fué conmemorada el pasado día 16 la fiesta nacional de México por la colonia de esa República en esta capital, asociándose al simpático acto diversos y valiosos elementos de esta sociedad.

En los jardines de "La Tropical" se reunió ese día, en que se cumplía el 109° aniversario de la independencia de México, un nutrido grupo de distinguidos caballeros y bellas y elegantes damas de la colonia mexicana, efectuándose un fraternal banquete, en el que reinó la más franca cordialidad.

A los postres el doctor Sánchez Gutiérrez, agradeció la hospitalidad que en Cuba encontraron siempre los mexicanos.

El señor Eduardo Obregón recitó admirablemente una linda poesía de Amado Nervo.

El señor Ruy de Lugo Viña, director del "Heraldo de Cuba" leyó una brillante poesía suya, escrita expresamente para aquel acto, que se titula "Tierra de Tragedia" y que fué la nota más salicate de aquella fiesta patriótica, que terminó con un breve discurso del Lcdo. señor Castellanos, en el que tuvo sentidas frases para su país y para el pueblo cubano.

***

Con la prostitud que el caso requería, las autoridades y diversas entidades prestigiosas de nuestra sociedad, tales como el Club Rotario, la prensa periódica, la Cruz Roja, etc., han se apresurado a socorrer a los familiares

SR. SANTOS DUMONT

Célebre aeronauta francés que en viaje de recreo se halla de paso en esta capital.

ENRIQUE CRUCET

Talentoso y celebrado pintor cubano pensionado por el Ayuntamiento de esta capital para que continúe sus estudios en Europa.

pobres damnificados por el pasado meteoro, de infausta memoria.

El sábado 13, en la Casa de Beneficencia, se hizo el primer reparto de socorros a los niños pobres cuyas familias quedaron en la miseria a consecuencia del último ciclón que tantos daños ha producido, especialmente en el litoral habanero.

SR. WENCESLAO INFANTE
Opulento hacendado y prestigioso caballero que por sus exquisitas dotes de cultura y afabilidad goza de generales simpatías en la sociedad oriental.

Los mencionados socorros se distribuyeron por cuenta del Ayuntamiento y en presencia de un delegado del Alcalde y del Director de la Beneficencia.

La Cruz Roja Cubana también ha distribuído una buena cantidad de víveres y ropas, así como la importante publicación habanera "Diario de la Marina", en cuyas oficinas se ha procedido al reparto de innumerables donativos enviados por personas caritativas a ese periódico.

El Club Rotario ha recaudado una respetable cantidad, iniciando también la distribución de socorros a las víctimas.

El pueblo de la Habana, en suma, ha dado una vez más fehacientes pruebas de sus generosos sentimientos.

El culto y simpático joven señor José R. Villalón Blanco, agente de BOHEMIA en Santiago de Cuba y muy estimado en esta casa, ha cesado en dicho cargo por tener que venir a la Habana a ingresar en nuestra Universidad.

La representación de BOHEMIA en la capital de Oriente la tendrá en lo adelante el ilustrado periodista de fácil y claro estilo señor Mariano Blasco, Presidente de la Asociación de la Prensa en aquella ciudad.

***

Desde principios del mes actual es huésped de la Habana, el ilustre aeronauta brasileño Santos Dumont, de fama universal.

Santos Dumont es el inventor del primer dirigible que cruzó el espacio, ocho años antes que el Conde Zeppelin obtuviera su primer éxito. Este sabio inventor ha venido a Cuba, en viaje de recreo, acompañado de su distinguida esposa.

***

Nos complacemos en publicar la fotografía de nuestro distinguido amigo el opulento hacendado oriental señor Wenceslao Infante Bidopia, de quien puede decirse que es el terrateniente principal de la provincia de Oriente. Sus extensas fincas ganaderas que constituyen los más famosos potreros orientales son circundadas por el "Cauto" y el "Contramaestre" que con sus fértiles aguas enriquecen aquella zona. El Sr. Infante es hijo de Holguín donde por su laboriosidad y honradez se ha conquistado la estimación de aquella sociedad y un bien cimentado concepto en la alta banca del país. Con motivo de dos obras públicas que ha patrocinado en aquella ciudad ha sido objeto de calurosas felicitaciones.

***

Aparece en esta Sección el retrato del señor Eliseo Rubiera, Director de la "Agencia de Comercio Internacional" (S. A.), que tantos beneficios reporta a los comerciantes habaneros. Próximamente montará esta Compañía un nuevo servicio de Expreso para servir a domicilio todos los embarques que vengan de New York y demás ciudades extranjeras, con oficinas en la Aduana. Al frente del departamento de Aduana que está instalado en Teniente Rey Núm. 1[illegible] figura como director el señor Gerardo Marruz secundando al señor E. Rubiera.

SR. ELISEO RUBIERA
Culto joven, que desempeña con singular competencia el alto cargo de Presidente de la Compañía "Agencia de Comercio Internacional, S. A."

Esta importante agencia comercial abarca todos los giros y cuenta en la actualidad con las principales ma nu fac tu ras americanas. De bido a la incansable gestión de su Director el señor Eliseo Rubiera, a su talento indiscutible y al gran conocimiento de los complicados negocios que dirige, esta Compañía ha hecho grandes y rápidos progresos, que bien puede decirse [illegible] e al señor Rubiera se le deben.

Por tan importantes éxitos económicos tenemos sumo gusto en felicitarle.

***

Nuestro estimado amigo, el joven y ya notable pintor Enrique Crucet embarcará muy pronto para Europa, a donde va pensionado por el Ayuntamiento habanero para ampliar sus estudios.

El tiempo que Crucet pase en Europa lo distribuirá entre Francia, Italia y España, los tres países donde con más brillo se cultiva el arte pictórico, aunque el centro de la pintura está actualmente en España.

El Gobierno cubano le ha comprado estos días a Crucet un precioso cuadro, que será destinado al Museo Nacional.

***

Una nota altamente consoladora en medio de las tristezas que, por las pérdidas de vidas principalmente, originara el pasado ciclón, fué la abnegación y la valentía demostrados por nuestro Cuerpo de Policía y autoridades similares, cuyos miembros, con palpable exposición de sus vidas, prestaron valiosísimos servicios a las familias, tanto pudientes como humildes, moradoras en el litoral inundado por las aguas del mar y donde muchos edificios fueron seriamente averiados por la furia del vendabal.

Gracias a este auxilio poderoso y eficacísimo, pudieron salvarse numerosas personas que estuvieron en peligro de ahogarse.

Entre los que más se distinguieron por sus heroicos servicios de salvamento, figuran en primera línea el Sub-Inspector de la Policía señor Luis de la Calle, el vigilante de Tráfico número 555 señor Julio García y el también vigilante de Tráfico número 17 señor Julio Prats.

Felicitamos a estos señores por su generoso y valiente comportamiento, exponiendo sus vidas para salvar las de sus semejantes.

***

El domingo último se inauguró con una gran fiesta social el Casino Internacional, cuyo bellísimo edificio se levanta en la margen izquierda

INAUGURACION DEL CASINO INTERNACIONAL.—Aspecto exterior del edificio levantado en la margen del río "Almendares" para recreo de los empleados del Banco Internacional de Cuba.

LA INAUGURACION DEL "CASINO INTERNACIONAL."—El Obispo de la Habana, Monseñor Estrada, el R. P. Casiano, del Colegio La Salle y la Directiva de la nueva institución.

EL REPARTO DE SOCORROS A LOS DAMNIFICADOS POR EL CICLON.—Familias pobres congregadas frente al edificio del "Diario de la Marina", en cuyas oficinas se han efectuado diversos repartos de víveres y ropas.

El celoso Sub-inspector de la Policía Secreta, Sr. Luis de la Calle (sentado) y el vigilante de tráfico número 555, Sr. Julio García, que con heroísmo y abnegación expusieron repetidas veces su existencia para socorrer a las familias del litoral durante la inundación del mismo.

SR. JULIO PRATS
Valeroso vigilante de tráfico número 17, que con exposición de su vida prestó señalados servicios a las familias moradoras de las casas inundadas durante el pasado ciclón.

EL REPARTO DE VIVERES Y ROPAS EN EL "DIARIO DE LA MARINA".—Familias pobres damnificadas por el ciclón, recibiendo socorros enviados como donativos al importante diario habanero y repartidos por el mismo en sus oficinas.

EL REPARTO DE SOCORROS POR LA CRUZ ROJA CUBANA A LOS DAMNIFICADOS POR EL CICLON.—Familias pobres recibiendo donativos de la benemérita institución, apareciendo en el grabado la Presidenta y la señora Herrera, viuda de Seva.

EL REPARTO DE SOCORROS POR LA CRUZ ROJA CUBANA A LOS DAMNIFICADOS POR EL CICLON.—Otro aspecto de las oficinas de la benemérita institución durante el reparto de ropas y víveres a las familias pobres.

da del río "Almendares". El edificio y el jardín se llenaron de invitados. Estos fueron espléndidamente obsequiados con un rico lunch y abundancia de champagne.

Hubo brindis y música y gran derroche de alegría.

La directiva, muy galante, iba mostrando a los invitados los distintos departamentos del Casino, que está montado con un gusto refinado, y explicándoles los altos fines de fraternidad social que esta institución persigue.

El Casino Internacional ha sido muy celebrado por toda la prensa habanera, y nosotros le enviamos nuestra felicitación por la fiesta tan brillante de su inauguración.

***

El día primero del presente mes en que comenzó la temporada de caza el entusiasmo fué inmenso entre todos nuestros cazadores y debido a la galantería de los señores Orlando Morales y Alfredo Benítez, dueños de un precioso coto en Hoyo Colorado, asistimos a dicha jira cinegética y de la que hoy tenemos el gusto de publicar un

EL REPARTO DE SOCORROS A LOS DAMNIFICADOS POR EL CICLON.—Niños pobres socorridos por el Ayuntamiento en la Casa de Beneficencia el pasado sábado, apareciendo en la fotografía Sor Encarnación, el Delegado del Alcalde, Sr. A. Amenábar, el Secretario Particular del mismo, Sr. Aurelio Méndez Peñate y el Director de la Beneficencia.— (Fot. de J. López López.)

EL REPARTO DE SOCORROS A LOS DAMNIFICADOS POR EL CICLON.—Grupo de niños pobres que fueron socorridos el pasado sábado en la Casa de Beneficencia con abundantes raciones de víveres costeados por el Ayuntamiento de la Habana.—(Fot. de J. López López.)

grupo en que se puede apreciar la gran efectividad de las magníficas escopetas que asistieron a la citada jira, en que fueron bajadas cuatrocientos noventa y seis palomas.

Conviene citar que al niño Héctor Rocamora corresponden treinta y siete de este hermoso record.

El doctor Renté de Vales estuvo a gran altura, como acostumbra. Y también merecen elogios los otros expertos tiradores que con su certera puntería, coadyuvaron a hacer tan crecido el número de palomas descendidas.

No terminaremos estas líneas sin dejar de hacer presente nuestra admiración por el notable coto de los señores Morales y Benítez, pues dicha finca está dotada de cuanto exige la cacería moderna, contando, entre otras cosas, con magníficos bote-automóviles para la caza en la extensa laguna de Ariguanabo, la mitad de la cual entra en el perímetro del magnífico coto de referencia.

***

El Director General del Censo ha tenido la atención de remitirnos un ejemplar de la patriótica Circular que ha dirigido a todos los enumeradores y agentes especiales encargados de la confección del nuevo Censo.

Esta Circular es un conjunto de patrióticos consejos, para borrar el descrédito electoral que venía pesando sobre los partidos políticos, y que la vida política llegue a desenvolverse dentro del más puro patriotismo.

Entre otras cosas, dice lo siguiente:

"Mucho espero, en este terreno, de usted y de sus auxiliares. En vano será que nosotros procuremos cumplir exactamente con el deber si no viene en nuestro auxilio el pueblo, que es el principalmente interesado en la obra. Haga usted todos los esfuerzos posibles porque al Censo se le su verdadero valor de obra nacional, y a ese efecto, popularícelo cuanto sea dable."

DEL SPORT CINEGETICO.—Grupo tomado en el coto de los distinguidos sportmen Sres. Orlando Morales y Alfredo Benítez, formado por los entusiastas cazadores Sres. Orlando Morales, Panchito Méndez Capote, niño Héctor Rocamora (sentados). De pie están los Sres. Alfredo Benítez, Dr. Serapio Rocamora y Dr. Augusto Renté de Vales.

La estatua ecuestre al General Alejandro Rodríguez

PRIMER ALCALDE DE LA HABANA AL INSTAURARSE LA REPUBLICA

Vista del severo y majestuoso monumento, obra del genial escultor Giovanni Nicolini, (que aparece junto a la base de la estatua) erigido por acuerdo del Ayuntamiento de la Habana, a propuesta del popular Concejal Sr. Lorenzo Fernández Hermo, en memoria del primer Alcalde de la ciudad al instaurarse la República, general Alejandro Rodríguez y cuyo monumento, que será inaugurado hoy en el Parque "Varona Suárez", del Vedado, fué encargado al notable artista italiano por el entonces Alcalde de la Habana general Fernando Freyre de Andrade, de grata recordación. En su próximo número, BOHEMIA se ocupará extensamente de esta hermosa obra de arte.—(Fot. José López López.)

La mujer salvaje

que ponía en sus cabellos una corona de conchas y la elegante dama moderna que los adorna con una diadema de piedras preciosas están unidas a través de los siglos por esa especie de culto ferviente rendido al más seductor de los encantos femeninos: la cabellera. La misma diferencia que hay entre las conchas de aquella corona y los diamantes de esta diadema existe entre las preparaciones empíricas usadas antaño para el cabello y una preparación moderna y realmente científica como la DANDERINA. Los componentes de esta loción fueron cuidadosamente seleccionados después de largos años de estudio y la combinación de ellos está tan hábilmente hecha que cada uno produce su efecto beneficioso a la vez que refuerza el de los demás. Por eso la DANDERINA es la loción ideal tanto para conservar y embellecer el cabello como para curar radicalmente la caspa, contener la caída del pelo y devolverle toda su fuerza y lozanía. La DANDERINA es, además, la única preparación de su clase que tiene la propiedad de limpiar y embellecer el cabello instantáneamente. En efecto, basta pasar por éste una tohalla mojada en DANDERINA para que todo exceso de grasa desaparezca y para que el pelo adquiera aspecto de abundancia y quede tan brillante y suave como la seda

Cajas de Lujo con Papel de Escrib. de Lino; Tinta Indelebe "Payson"; Tinta en polvo; Lápices de papel; Jabones borradores para ropa; Cuchillos, tenedores y cucharas estañadas; Molinillos de Café; Relojes despertadores; Cuellos y puños "Challange", limpiables, imitación de lino.

Utiles diversos para confiteros. Chocolates, caramelos blandos de mascar, caramelos ácidos "Rapetti".

Si es usted comerciante y desea importar cualquiera de estos artículos diríjase por precios a

NIEGO BROTHERS
Importadores y Exportadores.
280 Pearl Street.
New York, E. U. de A.

DINERO EN HIPOTECAS

DESDE $100 HASTA $200.000 y desde el SEIS POR CIENTO anual se facilita sobre casas y terrenos en todos los barrios y repartos. También se facilita en Pagarés, Prendas de Valor y Pignoraciones de Valores.

Informes: "Real Estate."

VICTOR A. DE LBUSTO.

AGUACATE NUM. 38.

HABANA.

DE 9 A 10. DE 1 A 4.

Las mujeres con patillas son repulsivas para el hombre

Delatone, el maravilloso descubrimiento, destruye de manera absoluta todo el vello desagradable.

El cabello en la mujer, salvo para la corona de hermosura que lleva en la cabeza, es tan contrario y desacorde con todos los ideales presentes del

encanto femenino, que los nervios del observador masculino la repelen. La mujer debe ser una maravilla de perfección en todo, en la forma y en el color; debe ser la más graciosa y perfecta de su sexo pero el vello en la cara, en el cuello, en los hombros, en el busto, en los brazos o en las axilas, borrarán todas estas ventajas.

Es incomprensible cómo puede la mujer soportar tan terrible prueba cuando el vello puede ser destruído por Delatone, tan fácil y rápidamente. Antes del descubrimiento de esta maravilla científica, indudablemente no había más alternativa que soportar la humillación y la vergüenza del vello superfluo. Sin embargo, ahora desde el descubrimiento del maravilloso Delatone, todo es distinto. Delatone destruirá positiva y rápidamente todo el cabello sobre el cual se use. Lo destruye completamente, dejando la piel suave y lisa. Ni aún cuando se use sobre la piel más delicada podrá perjudicarla de ningún modo.

Véase libre del vello. Destráyalo AHORA mismo con Delatone. Compre un paquete HOY mismo.

Delatone se vende en todas las Droguerías y Perfumerías.

Representante Exclusivo:
Benito Fernández, 68 Campanario.—Habana.

PEPTO-KOLA ROBIN

(GLICEROFOSFATOS. KOLA y PEPTONA)

En este licor el Rojo de Kola está conservado en estado natural como en la nuez fresca

Exquisito y Maravilloso Licor estimulante
ALIMENTO DE AHORRO DE FUERZAS

Soberano contra:

NEURASTENIA, CANSANCIO EXCESIVO
FATIGAS PASAJERAS, FÍSICAS e INTELECTUALES
CONVALECENCIA, DIABETES, ALBUMINURIA, ETC.

Dosis: 1 copita de las de licor después de cada comida.

VENTA AL POR MAYOR: 13, RUE DE POISSY, PARIS. — Al Por Menor: En las principales Farmacias.

La encantadora señorita Alicia Lliteras se encuentra completamente restablecida de la delicada operación quirúrgica que recientemente sufriera en la reputada Clínica "Núñez-Bustamante", bajo la hábil cuchilla del notable cirujano doctor Nogueira.

Durante el tiempo que permaneció en la Clínica la gentil operada, púsose una vez más de relieve lo admirada y querida que es de esta sociedad la culta damita, pues el apartamento que ocupaba vióse materialmente colmado de flores.

Entre ellas la encantadora Alicia aparecía realmente interesante, llena de gracia candorosa.

Felicitamos a la distinguida damita por su restablecimiento, así como a sus amantes padres, la bella y elegante dama Sra. Hemelina López Muñoz de Lliteras y el señor Dr. Juan A. Lliteras, reputado abogado y notario de esta capital.

***

Una bienvenida.

Para el reputado y bien querido doctor Ricardo Gutiérrez Lee, que a sus grandes prestigios como médico, une el acendrado afecto de que goza en esta sociedad y que acaba de regresar de los Estados Unidos, donde fué en unión de su distinguida esposa y de su adorable hija Rebeca.

Al darle nuestra bienvenida hacemos votos por su ventura personal y la de su apreciable familia

***

El pasado martes tuvo efecto en el patio del hotel "Plaza" el "lunch" organizado por el Club Rotario de la Habana para recaudar fondos con objeto de socorrer a las familias pobres damnificadas por el pasado ciclón.

La fiesta resultó brillante en su aspecto social.

Y su resultado monetario no pudo ser más satisfactorio.

El Comité de Damas formó diversas comisiones de señoritas de nuestra mejor sociedad, tales como María y Nena Alzugaray, las graciosas hijas del entusiasta presidente del Club Rotario con Julita Núñez, María Antonia y Estela Alonso, Conchita Gallardo, Estrellita Forts, Obdulia y Ofelia Toscano, Angelina Portela, Yuyú y Micaela Martínez, Julieta de Cárdenas, Nena y Natalia Aróstegui, Elenita de Arcos, Fabiola de Arriba, Rita María Arango, Carmen García, Conchita y María Luisa Pla, Blanca y Agueda Medina, Margot Serviera, Lola Mendizábal, Consuelo y Carmen Carol, María Lamar, Rosita Urbizu y Luisita Lay.

Para el lunch fué todo lo necesario donado generosamente, de Inglaterra, de París, del Telégrafo, de El Cosmopolita, de los grandes restaurants, en fin, de la ciudad.

Duró hasta las seis de la tarde, amenizado con las audiciones de la Banda Municipal y de la Banda del Estado Mayor del Ejército.

***

Desde New York recibimos cariñoso "souvenir" de nuestro excelente compañero Manuel Calzadilla, que como saben nuestras bellas lectoras se halla veraneando en la gran república del Norte.

Con votos por su bienestar, devolvemos el saludo al estimado amigo.

***

El martes de la presente semana y en el vapor "Miami" llegaron a nuestras playas de regreso de su temporada en las montañas y Saratoga la distinguida señorita Amelia Méndez Peñate, su delicada y bella sobrinita señorita Carmita Pérez Méndez y su hermano el doctor Rodolfo Méndez Peñate, Administrador del teatro "Payret".

A tan distinguido y particular amigo y familiares, enviamos la bienvenida.

***

Viajeros.

El pasado martes embarcaron para New York los distinguidos esposos Estela Broch y Cosme de la Torriente, acompañados de la señora María de Cárdenas de Zaldo.

En el "Miami" tomaron pasaje también los jóvenes esposos Fernando Arrojas y Emilita Comas y la señora Amelia Castañer de Coronado con el doctor Marín y su elegante señora, Josefina Coronado.

Embarcaron también el sábado, rumbo al Norte, el doctor Antonio Díaz Albertini y su bella y elegante esposa, que lo espera en Richmond, para seguir viejo hasta Hot Springs.

***

En la elegante residencia del Vedado del doctor Alfredo Porta y Rojas, Senador de la República, se verificó el día 16 de los corrientes el enlace de la agraciada señorita Paula del Pino y el joven doctor Gustavo A. Porta y Capote.

El acto, no obstante su carácter de intimidad, resultó muy lucido.

Estaban allí, en primer término la señora Esther Soldevilla de Pico, madre de la bella desposada., Sras. Sarah Clavijo de Llano, Clara Castellanos de Sánchez, Mercedes Modesta Coca de Gómez, Juana del Pino de Estévez, Celia Capote de Piñeiro, Consuelo Inclán de García, Casimira Dausá de V. León, América Rodríguez de Ferrer, Emilia Riverón de Fariñas e Isabel del Pino viuda de Balbás.

Carmela Alió de López, Terina Cape de Ferrer y Cuca Fontanills de [illegible].

Un grupo simpático de señoritas, formado por Esther del Pino, Isabel Rita Porta, Lucrecia Capote, Rosa Capote, Zoila Quintana, Luisa C. Mena, María Armada, Tomasita Piana, Dolores Armada, Paulina Campos, María Teresa Gutiérrez, Violeta García, María Campos, Rosa Guerra, María Luisa Valdés Chacón, María Emilia Campos, Cristina García Zamora, Serafina de Cárdenas, Mercedes Valdés Chacón y Sarita del Llano.

Caballeros en gran número.

Corrió abundante el champagne.

Y entre plácemes y entre salutaciones salieron Paula y Gustavo camino de la finca de recreo que posee éste en lo más pintoresco del Calabazar.

***

El hogar de los distinguidos esposos Marucha Gómez Arias y Julio Morales Coello vese alegrado por la aparición de una hermosa niña.

Enhorabuena.

***

Sobre el baile japonés dice el estimado "confrere" Fontanills:

"Transferido para el viernes de la semana inmediata, según se publicó oportunamente, sus patrocinadoras están convocadas a una reunión mañana en los salones del Casino Español.

Se tomarán nuevos acuerdos.

La bella señorita Nena Sáenz de Calahorra, encargada de la distribución de los palcos, va llenando su cometido a las mil maravillas.

Cuanto a las invitaciones corren por cuenta de la Comisión Patrocinadora que preside la distinguida dama María Teresa García Montes de Oiberga.

No tardarán en repartirse.

Mariboma, el artista de gusto exquisito, está ultimando los dibujos que lucirán en la portada los programas de los bailables.

Alegóricos todos.

Llenos de figuritas japonesas.

Como mentís a los rumores propalados diré que la fiesta, organizada por la entusiasta juventud de "Cuba-Canarias", es para sus asociados solamente.

Conste así."

***

Hemos recibido atenta invitación para la boda de la gentil señorita Hermicia Dávila y Orta con el correcto joven Bernardo Menéndez y Herrera. En la parroquia de Jesús del Monte, a las nueve y media de la noche del día 28 de los corrientes.

***

Encuéntrase enfermo de bastante cuidado el doctor Eduardo F. Plá, Presidente del Instituto de Segunda Enseñanza.

Porque recobre la salud perdida hacemos fervientes votos.

***

Después del lunch en el Hotel "Plaza", de que ya dimos cuenta, la fiesta de la flor rotaria culminó en un gran éxito.

Diez mil distintivos de éstos fueron entregados a las señoritas encargadas de distribuirlas por toda la Habana y éstas cumplieron admirablemente su cometido trabajando sin descanso desde las nueve de la mañana del pasado jueves.

A las dos de la tarde se organizó la parada que había de recorrer las principales calles y paseos de la ciudad, solicitando recursos para los damnificados.

Formaban esta comitiva las señoritas del Club Rotario, acompañadas de los artistas del teatro "Alhambra" que en camiones y automóviles recorrieron el Prado y el Malecón yendo también una banda de música en uno de los camiones.

(Pasa a la Pág. 17.)

SRA. MARIA G. DE VILLAESPESA
Ilustre esposa del insigne poeta español Francisco Villaespesa.

La elegancia de la vida

es la más ardiente aspiración de la mujer moderna. El automóvil, que representa hoy el ápice de la comodidad y la elegancia, proporciona a una dama satisfacciones y goces incomparables. En efecto,¿ qué hay mas grato para su vanidad que cruzar las calles en un "limousine" de último estilo, ni cuál de sus placeres se iguala al de vencer las distancias, con la rapidez del viento, en un carro de excursión?

Pero este placer tiene a veces sus desagradables consecuencias: una corriente de aire, un cambio inesperado de temperatura, el exponerse al frío con un traje ligero o cualquier otro descuido semejante, pueden ocasionar a la bella pasajera un resfriado con todas sus desagradables manifestaciones, tales como dolor de cabeza o de garganta, fiebre, escalofrío, postración nerviosa, etc. Estas dolencias son más molestas para la mujer cuando coinciden con los cólicos y el malestar que generalmente acompañan al proceso fisiológico mensual. En tales ocasiones el remedio por excelencia son las Tabletas Bayer de Aspirina y Cafeína (tubo con la etiqueta roja) por que curan y evitan los resfriados, alivian los dolores de cualquier clase, corrigen las perturbaciones de la circulación, combaten el malestar y aumentan el vigor físico y mental. La acción de estas Tabletas es tan eficaz que diez minutos después de tomarlas se experimentan sus beneficiosos efectos.

BAYER

Conservatorio
FALCON
—DE—
MUSICA DE LA HABANA
—
TELEFONO A-2335
REINA NUM 159

Manera Simple De Acabar Con La Caspa.

Para la Caída del Pelo y Hacerlo Crecer en Puntos Calvos.

Hay un medio seguro de acabar completamente con la caspa, que es disolverla. Esto la destruye por entero. Para lograr esto puede usted hacer una preparación en su casa mezclando 2 onzas de Lavona de Composee ordinaria con 6 onzas de Ron de Malagueta puro (Bay Rum) y media dracma de Cristales de mentol y por la noche, al retirarse, frotar esta mixtura en el cuero cabelludo con las puntas de los dedos. A la siguiente mañana, casi toda si no toda la caspa, se le habrá ido y tres o cuatro aplicaciones más disolverán y destruirán completamente hasta las últimas señales y trazas de caspa.

Esta misma preparación parará prontamente toda caída de pelo y le hará crecer nuevo en lugares calvos y enrarecidos. Además, mejora muchísimo la calidad del pelo, poniéndole suave, sedoso, ondulante y lustroso.

Si usted quiere conservar el aspecto exuberante y ondulante del pelo, no deje de probar este simple remedio hecho en casa y librese de la caspa que le está matando el pelo y se sorprenderá del resultado. Cualquier boticario le facilitará los ingredientes para usted hacerlo en casa; pero eso sí, que le den Lavona, no compuesto de lavanda, que algún boticario pudiera ofrecerle por equivocación. La preparación es inofensiva; pero téngase cuidado de no aplicarla a la cara o a lugares donde no se quiera que haya pelo, pues lo hace crecer como por milagro.

GLICEROFOSFATO Granulado ROBIN

GLICEROFOSFATOS de CAL. y de SOSA

El solo Fosfato asimilable y QUE NO FATIGA el ESTÓMAGO.

ADMITIDO en todos los HOSPITALES de PARIS

Infalible contra el Raquitismo, Debilidad de los Huesos, Crecimiento de los Niños, Amamantamiento, Preñez, Neurastenia, Exceso de Trabajo, etc. Muy agradable de tomar en un poco de agua ó de leche. Para los Diabéticos se prepara bajo la forma de comprimidos

Venta al por Mayor: 12, Rue de Poissy, PARIS. — AL POR MENOR: En las Farmacias principales.

Compañía Industrial de Oriente
S. A.
GUANTANAMO.
ASERRIO. CARRETERIA Y FABRICA DE BAULES, MALETAS. CAMAS. COLCHONETAS Y MUEBLES DE TODAS CLASES.
GUANTANAMO CUBA

Tintorería Pons
Neptuno número 49
Visite nuestra Exposición.
Especialidad en el teñido de toda clase de telas, Vestidos, Encajes y Adornos.
SE IGUALAN COLORES A LA MUESTRA
TELEFONO A-6149

SRTA. GRACIELLA MARIN

Los artistas de Alhambra, entre los que estaban Amalia Sorg, Luz Gil, Zardoo, Robreno, Feliú, el popular Acebal y otros, cantaban boleros y puntos cubanos y Acebal representaba escenas cómicas.

El público congregado en gran número a lo largo del trayecto aplaudía entusiasmado y se apresuraba a depositar sus donativos en las alcancías que alargaban las bellas postulantes.

La colecta ha sido satisfactoria en extremo y el Club Rotario, que la ha organizado, puede estar muy complacido de su triunfo.

***

Engalanamos esta página con el retrato de la bella señorita Graciella Marin, orgullo de nuestros salones.

***

El domingo pasado falleció en esta ciudad el señor Bartolomé Gracia y Pérez hombre todo bondad, modelo de esposos y padres.

El lunes fueron conducidos sus restos al Cementerio de Colón, constituyendo su entierro una verdadera manifestación de duelo, en la que se demostró las grandes simpatías de que gozaba en vida.

A su desconsolada viuda la señora Felisa Vaile, a sus adoloridos hijos Bartolomé, Emilio, Puro, Pilar y Enrique y a todos sus apesadumbrados familiares les enviamos el testimonio de nuestro más sentido pésame.

***

El Conservatorio de Música y Declamación que con tanta competencia dirige el prestigioso profesor señor Eduardo Peyrellade, reanudó sus clases el último lunes día 15.

***

Hoy domingo, a las diez de la mañana se celebra en la Sala Espadero del Conservatorio Nacional de Música una fiesta de arte, orgnizada con fines caritativos. El programa es excelente.

Se ha fijado en un peso el precio del billete de entrada para dedicar por entero el producto a la humanitaria obra que en favor de las víctimas del ciclón viene realizando el Club Rotario.

La iniciativa en este sentido de la señora Pilar Martín de Blanck cuenta con el apoyo de todos los profesores y alumnos del Conservatorio Nacional.

***

Una triste nueva. Llegó ayer de Nueva York.

Víctima del tifus ha muerto en la gran metrópoli la niña Emma Velasco y Barrá, hija del señor Dionisio Velasco, el opulento propietario que sufrió en fecha no lejana la pérdida de su buena y ejemplar esposa.

***

Alegra esta Crónica el retrato de la angelical niña Lidia Fernández Muñiz, hija amantísima de los esposos Ana María Muñiz y Rafael Fernández, a los cinco meses de edad.

El día 12, fiesta de la Virgen María, celebraron su santo las innumerables Marías que existen en nuestra sociedad elegante.

Entre las más distinguidas recordamos las siguientes:

La inspirada poetisa Dulce María Borrero, María Albarrán de Fresno, María Wilson de Villalón, esposa del Secretario de Obras Públicas y María Rogell de Azcárate, esposa del Secretario de Justicia.

María Herrera viuda de Seva, madre política del Presidente de la República; María Montalvo de Soto Navarro, Mª Sell de Merlín y Mª Seiglie de Finlay.

María Alfonso viuda de Silva, María Martínez de Seiglie, María Intriago de Madrazo, María Santos de Ebra, María Calvo de Auñón, María Hernández de Martín, María Lombillo de Saavedra, María Martínez de Urbina, María Barreras de Reyes Gavilán y María López viuda de Monteagudo.

María Xenes, esposa del comandante Arturo Primelles, popular Sub-director del Departamento de Lotería; María Castillo de González Veranes, María González de Arcilla y María González de a Vera de Alvarez.

María Texidor, esposa del caballero don Mariano Juncadella y su hija, Mallita Juncadella; María Fabián de Weber, María Goicoechea de Cárdenas y María Castro de Portunodo.

María Miyeres de González, María Ruiz de Martínez Ibor, María Porro de Chávez, Dulce María Marrero de Esteban, María Iglesiza de Madrigal, Dulce María Ruiz de Paredes, María Astorga de Pallás, Dulce María Alvarez de Sardiñas, María Ramírez de Saaverio, María Brito de Herrera, Dulce María Miranda de Díaz, Dulce María Calvo de Castellanos, María Salas de Andux.

Señoritas: Son muchas también las Marías que recordamos. María Montero, María Almagro, María Lozano y Mariita de Cárdenas.

María del Valle, María Bec, María Aizugaray, María Ortiz, María Martínez Núñez, María Lamar, María García Martín, María Valdés Herrera y Balcide, María Barrié, María Pedemonte, Nena Palmer, Dulce María Pérez Brito.

María Julia Cobo, Dulce María Prado, María Guerra y Piedra, María Negreira, María González, Dulce María Castro y Estrada, María Doria, Dulce María Suárez, María Masforrol, María Díaz, María Teresa Tarajá, María Frodermann, María Royé, Dulce María Márquez, María Lavín, Dulce María Bello, Dulce María Otero, María Marzán y Govantes, María López, María Vilar y Brantuas y la interesante Mary Morales y Posada y Fara María Morante.

Dulce María Rosado y Centeno, María Pallás, María Armada Segrera, María Martínez Avalos, María Castellanos María Boselmann, María alecoto y María Uriarte.

Nena Nodarse, hija del general Alberto Nodarse, Dulce María Tarache, María Barruéco y María Milagros, María O'Naghten, María Demestre, Dulce María Desverrine, María Vargas, María Guerra y Piedra, Dulce María Díaz de Villegas, María Abril, María Gómez Romagosa, Dulce María Campos Zequeira y María Llambias.

(Pasa a la Pág. 29.)

LIDIA FERNANDEZ MUNIZ

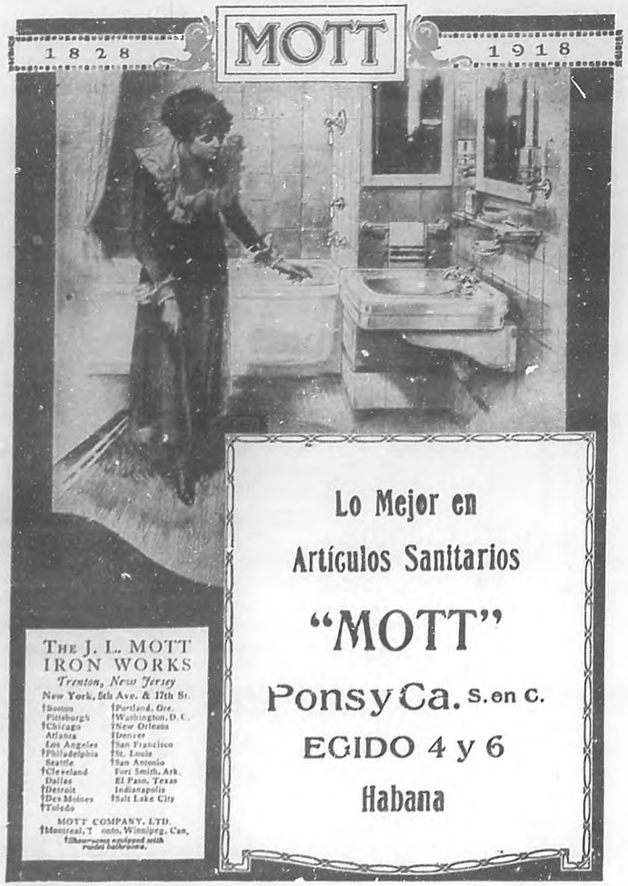

Lo Mejor en
Artículos Sanitarios
"MOTT"
Ponsy Ca. S. en C.
EGIDO 4 y 6
Habana

Contra Los Dolores Reumáticos

NO HAY razón para soportar los dolores reumáticos y la miseria que ocasionan. Sígase el consejo de un médico viejo y experimentado. El Dr. Levi Minard prescribía y usaba el linimento Minard para la dolencia, la tiesura, la hinchazón y para todos los dolores reumáticos y ese terrible sufrimiento en la espalda.

No existe otro remedio que lo pueda substituir. Jamás ha dejado de curar y es perfectamente inofensivo, económico y limpio. No mancha ni quema o produce ampollas.

El Linimento de Minard es un calmante maravilloso que penetra y cura eficazmente en todos los casos de estiramiento de las cuerdas, lumbago, coyunturas adoloridas, ciática y reumatismo. Puede Ud. surtirse en las tiendas generales o en las boticas.

Minard's Liniment Mfg. Co.
Framingham, Mass., E. U. A.

LINIMENTO
DETIENE EL DOLOR
MINARD

La Subida de la Temperatura es Señal de Peligro

PREVENCIÓN es hoy el lema de todo médico. Lleve siempre esta protección y conserve la salud y felicidad en su hogar.

Un Termómetro Tycos para Fiebre es la mejor protección. No trate de adivinar si tiene o no fiebre; use el termómetro—éste le dará una respuesta positiva.

El surtido de nuestros productos abarca:
Termómetros para el Hogar
Termómetros Industriales
Pirómetros
Reguladores de Temperatura de Presión y de Tiempo
Higrómetros
Hidrómetros
Barómetros
Brújulas de Bolsillo
Brújulas de Agrimensores
Contador de Aire
Niveles de Mano
Telégrafos
Manómetros
Termómetros para Pieles, etc.

Para catálogos y demás pormenores dirigirse a
Taylor Instrument Companies
Rochester, N. Y., E. U. A.
Hay un Termómetro Tycos para Todo Fin.

GRAN HOTEL Y RESTAURANT
IS A DE CUBA
DE
LOPEZ Y HERMANO
LIBERTAD NUM. 65.—APARTADO NUM. 71.—TEL. NUM. 5
(HOLGUIN)
— — — EL MAS HIGIENICO Y EL MEJOR — — —

REMEDIO DE ABISINIA
EXIBARD
Polvos, Cigarrillos, Hojas para fumar
SOBERANO contra
ASMA
CATARRO, OPRESIÓN
y todas Afecciones Espasmódicas de las Vías Respiratorias.
30 AÑOS DE BUEN EXITO
MEDALLAS ORO y PLATA.
FUMIGATION
MARCA DE FÁBRICA REGISTRADA.
PARIS, 102, Rue Richelieu. — Todas Farmacias.

Bonito Chalet

Se alquila en lo más pintoresco de la aristocrática barriada del Cerro, calle San Pablo, número 5, a media cuadra de la Calzada, tiene jardín a todo alrededor, portal, sala y saleta grande, hall, 6 buenos cuartos, 3 a cada lado; cocinas, gas y criolla, pantry, 2 baños y garage para 2 máquinas. Informes en el mismo, en San Francisco 7, Víbora; y en la revista BOHEMIA, Trocadero 89; de 8 de la mañana a 6 tarde. Su dueño: R. Carrión.

ES INUTIL QUE SE MOLESTE MIENTRAS NO USE EL PETROLEO CRISTALIZADO "LARY".
NO SE QUITA LA CASPA.
SE VENDE EN "ROMA", DE PEDRO CARBON, HABANA.—CUBA.
O'REILLY ESQUINA A HABANA.

NUESTROS PROGRESOS BANCARIOS

La Sucursal del Banco Nacional en Ranchuelo

El domingo 27 de julio se celebró en Ranchuelo una brillante fiesta social con motivo de la inauguración de la Sucursal que el Banco Nacional ha establecido en aquel pueblo.

El mencionado día a la una de la tarde se celebró el acto de la inauguración con toda la solemnidad que su importancia merecía.

Asistieron al acto de la apertura todas las autoridades del pueblo, sin ninguna excepción, y todos los elementos sociales de importancia, entre los cuales figuraban más valiosos representantes del comercio y la industria.

También se hallaban presentes el prestigioso Administrador del Banco Nacional de Santa Clara señor Eduardo Blanco y los Vicepresidente de dicha institución bancaria señores Escobar y López Rodríguez.

Gran número de damas y damitas prestaron, con su presencia, un bello encanto a la fiesta.

Todos los invitados fueron obsequiados con un espléndido lunch, en el que se hizo un gran derroche de champagne, que aumentó la alegría de la concurrencia.

El discurso de apertura estuvo a cargo del mencionado señor Eduardo Blanco, quien con frases muy elocuentes hizo resaltar el esfuerzo patriótico que viene realizando el Banco Nacional para contribuir con todas sus fuerzas a la rápida prosperidad económica que se ha iniciado en todo el país desde algún tiempo a esta parte, llevando la ayuda de sus grandes recursos bancarios a todas aquellas zonas donde los negocios se desenvuelven con demasiada lentitud por faltarles tal ayuda. Hablaron también los señores Escobar y López Rodríguez, analizando con su gran conocimiento del asunto, los inmensos beneficios que reportan los Bancos a la riqueza nacional, llevando sus poderosos auxilios a los pueblos donde hace falta impulsar los negocios públicos, para que todo el país progrese a la par y el crecimiento del bienestar nacional se desenvuelva por igual en todos los rincones de la República.

Estos discursos o brindis fueron muy aplaudidos.

SR. SILVIO SOLIS

Culto y experto Administrador del Banco Nacional en Ranchuelo.

NUESTROS PROGRESOS BANCARIOS.— Edificio que ocupa la Sucursal del Banco Nacional en Ranchuelo, inaugurada el domingo 27 de julio último.

Al frente de esta nueva Sucursal del Banco Nacional se ha colocado un personal de indiscutible competencia, figurando como Administrador el ilustrado señor Silvio Solís, experto en la ciencia bancaria, como Contador el señor Juan J. Cameral y como Cajero el señor Emilio Arango. Con este personal inteligente, activo y hábil, esta Sucursal tiene que prosperar rápidamente.

SR. EMILIO ARANGO

Distinguido caballero que desempeña el importante cargo de Cajero del Banco Nacional en Ranchuelo.

Como rasgo simpático debe citarse el obsequio que este Banco hizo al Ayuntamiento, regalándole el dinero suficiente para costear los uniformes de la Banda de Música de la localidad.

Ranchuelo, poblado culto y progresista, de espíritu abierto a todas las modernas iniciativas, ha visto con gran complacencia la fundación de esta entidad bancaria, que viene a llenar, como ya dijimos, sentidas necesidades en el mundo de los negocios.

Un porvenir brillante se inicia para el comercio en esta rica y extensa zona.

La Sucursal del Banco Español en Ranchuelo

La Sucursal que en el pueblo de Ranchuelo tiene establecida el Banco Español, es de las que más y mejor han prosperado, prestando a los hombres de negocios de aquella zona servicios incalculables, que ellos le han sabido recompensar poniendo en el Banco Español toda su confianza.

Esta valiosa Sucursal fué inaugurada en el año 1913 y tiene por lo tanto seis de existencia.

Desde hace cuatro años es Administrador de esta Sucursal el señor Rafael A. Casañas, uno de los jóvenes de más prestigio y de más talento entre los altos empleados bancarios, que conoce a fondo la complicada maquinaria administrativa de los Bancos, y cuyo nombre es una garantía de segura prosperidad.

SR. RAFAEL A. CASAÑAS

Competente y prestigioso Administrador del Banco Español en Ranchuelo.

Con el tiempo que lleva este Banco de existencia, ha llegado a adquirir una importancia extraordinaria.

Tiene en la actualidad seiscientas veinte y cinco cuentas corrientes.

Tiene también mil quinientas noventa y cuatro cuentas de ahorros.

Todas estas cuentas arrojan un montante de depósitos que asciende a novecientos mil pesos.

Su gran importancia actual se demuestra por el movimiento de Caja, que el año pasado ascendió a dió a la suma de 31 millones ochocientos veinte y tres mil pesos.

NUESTROS PROGRESOS BANCARIOS.—Interior del Banco Español en Ranchuelo. Escribiendo en su mesa-despacho, el ilustrado Administrador de aquel Banco, señor Casañas.

Esta Sucursal del Banco Español tiene en Ranchuelo la representación del Banco Territorial.

Refacciona en gran escala a los comerciantes, colonos y agricultores de la mencionada zona a donde extiende su extensa esfera de acción; todos ellos encuentran en dicho Banco grandes facilidades para todas sus operaciones.

Su prosperidad ha crecido tanto, que el edificio que desde su fundación ocupa resulta ya pequeño para un Banco de su importancia, y en la actualidad se está construyendo otro edificio expresamente para sus oficinas.

Tan pronto como esté terminado el nuevo local, serán trasladadas las Oficinas, y como es natural se celebrará una gran fiesta social para solemnizar esta importante mejora.

SR. RAFAEL AGUILAR

Inteligente empleado del Banco Español, Cajero de la Sucursal de Ranchuelo.

El Banco Español no descansa un momento en su valiosa labor de llevar su eficaz ayuda a nuestros campos, que tan necesitados estaban de ella.

A esto se debe que la riqueza de los campos cubanos, de algún tiempo a esta parte, haya crecido en proporciones asombrosas.

Era ya tiempo de que las corrientes modernas que vienen sirviendo eficazmente al desarrollo de nuestra potencia financiera tuvieran, con la multiplicidad de estas Sucursales, una base sólida para el progreso del comercio en los pueblos pequeños.

IGNOTUS.

BLANQUITA POZAS

LA MAS NOTABLE, POR SUS EXCELENTES FA[illegible]RTISTICAS, Y LA MAS SIMPATICA Y GRACIOSA DE LAS TIPLES DE ZARZUELA QUE HAN [illegible] HABANA EN ESTOS ULTIMOS TIEMPOS

La popularidad de Blanquita Poz[illegible]e como su gracia inimitable. El públi co que diariamente acude al gran [illegible]", donde actúa la celebrada compañía de zarzuela española del maestro P[illegible]timoniado la admiración y el afecto a que se ha hecho acreedora la herm[illegible]talento artístico, unido a su simpatía incomparable la hacen la más notab[illegible]as de su género que han visitado esta capital, de largos años a la fecha. L[illegible] fotografías de Blanquita Pozas que ilustran esta página han sido hechas [illegible]para BOHEMIA en el acreditado estudio fotográfico de Piñeiro, (antes [illegible]Cº) y constituyen un hermoso exponente del gusto artístico qu[illegible]a a dicho artista fotógrafo.

Sí señor, yo soy Blanquita.
Tanto gusto, caballero.
Ahora que me diga espero
a que debo su visita.

¿Que se vuelve usted... atrás?
¡Lo comprendo, caballero!
y no es usted el primero
que huye por no verme más

¡Cómo! ¿Que se ha enamorado
de mi belleza? Que tonto..
Enamorarse tan pronto
y sin haberme tratado...

Claro; usted me vió en la escena
con mi risa estrepitosa;
más luego cambia la cosa,
y ya no soy tan amena...

Empiezo por ver visiones,
y es mi rostro tan adusto,
que a cualquiera doy un susto
con estos ojos saltones.

¡No! Se lo puedo jurar;
no me quedo disgustada...
ya estoy muy acostumbrada,
y no me puede extrañar!

¡Eh! ¿Que quiere usted casarse?
¿Pero se ha vuelto usted loco?
Vamos hombre, poco a poco,
que el caso es para pensarse.

En casa me pongo triste,
y al dejar la vida escénica,
soy de lo más neurasténica
y romántica que existe.

Y a veces, ¡Dios me socorra!
tengo antojos de locura,
y me pongo en tesitura
de recluírme en Mazorra.

¡Que tonto! ¿Y habrá creído
que yo pueda triste ser?
¡¡Pero si soy la mujer
más risueña que ha nacido!!

Reconquistad Vuestra Salud.

El hombre que triunfa es el que posee hierro en su sangre.

La Sangre Rica y Roja dá Energía y Vigor Para Vencer Todos los Obstáculos Para Alcanzar Todos los Deseos del Corazón.

El Hierro Nuxado es por excelencia el reconstituyente de la sangre.

La abundancia de hierro en la sangre asegura a sus felices poseedores la fortaleza, la perseverancia, la reserva de energía y el valor confiado para obtener todo lo bueno en la vida. Sin este hierro, la sangre se vuelve pálida, débil y anémica y el individuo comienza a decaer, a debilitarse, a secarse como un árbol o una flor privados de su substancia vigorizante. La anterior ambición y capacidad vigorosa para el trabajo o para el goce, deja lugar a la debilidad, a la indiferencia improductiva y al agotamiento intelectual y físico que de derecho corresponden aun a las edades mas avanzadas. Sin otros términos, la víctima (en ambos sexos) se convierte en anciano antes de que sus años lo requieran.

Noventa por ciento, de los fracasados con individuos que sufren el hambre de hierro y no menor proporción de la generalidad de los pacientes tienen la misma causa para su falta de salud robusta, de fuerza y de vigor. El hierro es necesario, y es pedido por el organismo por todos los medios que están a su alcance. Empero, este debe ser en la forma que el organismo pueda digerir y asimilar; deberá ser hierro orgánico, peptonado y en parte predigerido, de manera que pueda ir directamente a la sangre, en donde es indispensable. En pocas palabras, deberá ser Hierro Nuxado, el Hierro científicamente preparado que la profesión médica está ahora usando en su práctica con los maravillosos y notables resultados.

Dice el Dr. James Francis Sullivan de Nueva York: HIERRO NUXADO aumentará la fuerza y resistencia de hombres y mujeres débiles, nerviosos y agotados, un 100% en quince días. Si ha tomado usted otros compuestos de hierro sin obtener mejoría, recuerde que tales compuestos son diferentes en constitución al HIERRO NUXADO, remedio prescrito y recomendado por médicos famosos, miembros de hospitales conocidos.

Si os sentís agotados y faltos de salud, de la fuerza viril y energía que por derecho natural os corresponden, no os conformeis con continuar en ese estado. No continuéis privando a vuestro sistema del hierro que durante la vida tiene que existir en él. Aprovechaos de este notable descubrimiento de la ciencia. Proporcionadle el hierro indispensable por medio del Hierro Nuxado, y fijaos en los maravillosos resultados que comienzan a manifestarse por sí mismos en solo dos semanas. Que feliz sereis de haberlo probado!

Y no os detengais. Cada día es precioso, y cada día que permanecais sin tomar el tratamiento adecuado es otro día en el camino del error. De modo que comenzad ahora mismo. Comprad el Hierro Nuxado hoy y comenzad a tomarlo desde luego. No dilateis mas esta oportunidad.

Unico Representante: R. A. Fernández, Campanario 68.

HEMORRAGIAS — TUBERCULOSIS
CONVALECENCIA — ANEMIA

Hémostyl
SÉRUM HÉMOPOÏETIQUE
DU Dr ROUSSEL

Tuberculose — Convalescence

Ingerir cada dia el contenido de una ampolla (1/4 parte de un vaso de agua azucarada, en ayunas) ú 8 comprimidos (4 antes de cada comida)

Se regalará una muestra a quien envíe 2 centavos en sello de correo.

Sírvase enviar una muestra gratis Comprimidos
Hémostyl Roussel
al Sr. .....
Hémostyl Roussel, Box 468.—Habana.

AGUAS MINERALES

DE
VITTEL
GRANDE SOURCE

Para los reumatismos, la diabetis las enfermedades de las vías urinarias y toda otra afección procedente de un exceso de ácido úrico en la sangre.

AGENTES:
LOUIS BRUNSCHWING
Apartado 633.—Hbana.

ACTRIZ QUE REVELA EL SECRETO

Cómo una Famosa Actriz se Ennegreció el Pelo Gris con una Simple Mixtura Casera.

La señorita Blanche Rose, actriz afamada que se ennegreció el pelo con una simple preparación que mezcló en su casa, dijo hace poco, hablando del asunto en Chicago: "Cualquier señora o caballero se puede ennegrecer el pelo gris y ponerlo suave y lustroso con esta simple receta, y prepararla en su misma casa. A un cuarto de litro de agua añádase 30 gramos de ron de malagueta (Bay Rum), una cajita de Compuesto de Barbo y 7 y medio gramos de glicerina, ingredientes que se encuentran en cualquier botica y cuestan muy poco. Aplíquese al pelo dos veces por semana hasta adquirir el matiz deseado. Esto, a la persona canosa, le quita 20 años de edad. También ayuda mucho a crecer el pelo y quita la picazón y la caspa."

Se vende en todas las boticas y droguerías.

URASEPTINE ROGIER
Antiseptico urinario
ARTRITISMO = GOTA = REUMATISMOS

SEÑORAS
EL APIOL DE LOS Drs JORET Y HOMOLLE
Cura los Dolores, Retardos Supresiones de los Menstruos

Crónica Social de Provincias

De Máximo Gómez.—Vamos a reseñar, con la extremada concisión que nos impone el limitado espacio de que disponemos, el brillante acto de la coronación de la Reina de la Simpatía de este pueblo, S. M. Panchita I, electa por una mayoría abrumadora de votos en el Certamen organizado por el periódico "El Cívico", de esta localidad.

Fiesta que revistió el carácter insólito de un verdadero acontecimiento social, digno por todos conceptos de figurar con letras de oro en los fastos de nuestra sociedad.

Serían próximamente las 9 p. m. cuando hizo su entrada triunfal en los salones de la sociedad "La Armonía", que ostentaba esa noche sus mejores galas, la bellísima Reina seguida de su hermosa y sugestiva Corte de Honor, compuesta de señoritas tan simpáticas y distinguidas como Merita Soberrn, primera Dama; Rosita Ugarte, segunda Dama; Cusita Llanes, tercera Dama; y Berta Martínez, cuarta Dama.

A las épicas notas del Himno Nacional y entre los aplausos entusiastas de la numerosa y distinguida concurrencia que llenaba el local, ocuparon sus puestos respectivos la Reina y sus Damas, en el artístico trono erigido gallardamente en uno de los ángulos del espacioso salón.

Al recibir la bellísima Reina, de manos del señor Alcalde de Barrio, "la imperial corona sobre su tersa frente" como dijera el inspirado bardo que le cantara aquella noche inolvidable, la concurrencia, en pie, tributóle la más entusiasta y prolongada ovación que se haya oído jamás.

Acto seguido iniciáronse los discursos con uno muy conceptuoso del joven Antonio Sánchez Salazar, que recitó además, impecablemente, la bellísima poesía dedicada a la Reina por el inspirado y brillante poeta Ignacio Aedo y Perdomo.

Después, recitaron una serie de preciosos sonetos del propio autor dedicados a cada una de las Damas de Corte de Honor, las agraciadas señoritas Amelia García, Margot Fumero, Rosalina Fernández y Cecilia Fumero, siendo muy aplaudidos, terminando el acto con un inspirado y oportuno discurso del doctor Elías, Olivella, nuestro querido Jefe de Sanidad Local.

Inmediatamente dió comienzo el suntuoso baile en honor de la Reina y su Corte, baile que ha sido el más hermoso y brillante de todos los que registra nuestra Crónica Social.

No terminaremos esta breve y pálida reseña, sin antes felicitar muy sinceramente al Director del culto semanario que tanto honra nuestro pueblo, el joven periodista señor Juan Suárez Pérez, y al culto Redactor del mismo señor Antonio Sánchez Salazar, "alma mater" de esta brillante fiesta social y cultural.

Pedro P. MEDINA, Corresponsal.

DE PINAR DEL RIO.—Srta. Elvira Cuétara.

SRTA. PANCHITA FERNANDEZ

Elegante y bella damita proclamada Reina de la Simpatía en el Certamen celebrado en el progresista pueblo de Máximo Gómez.

DE SANTIAGO DE CUBA.—Srta. Aurora Gómez.

***

De La Moza, Manicaragua.—El "Circo Habana", que pasó por esta localidad, ha celebrado una función a beneficio de un nuevo semanario, que verá la luz pública en este mes; cuyo acto resultó ser un verdadero éxito, con lo cual quedó demostrado entre los habitantes de esta comarca, el interés por el adelanto de cultura y civilización y el engrandecimiento de este pueblo.

Dicho semanario, que tendrá por nombre "La Aurora", será editado en Manicaragua, y estará bajo la dirección del coronel Porfirio González y la administración a cargo del señor Santiago Aguila Guerra, cuyos amigos han sido incansables en su labor, por obtener el triunfo deseado de tan benemérita obra.

El Corresponsal.

***

Desde Céspedes.—Acompañado de mi distinguido amigo el caballeroso Administrador del Banco Nacional de Cuba en Florida, señor Andrés R. Ramos, he visitado hoy este simpático y progresista pueblo que cada día da un paso más en sentido muy favorable a su desenvolvimiento social y económico. Lo mismo que en Florida, aquí en Céspe-

(Pasa a la Pág. 25.)

EL CERTAMEN DE SIMPATIA EN MAXIMO GOMEZ.—Encantadoras señoritas que fueron proclamadas damas de honor de la Reina, en el siguiente orden, de izquierda a derecha: 1ª dama, Srta. Merita Soberón; 2ª dama, Srta. Rosita Ugarte; 3ª dama, Srta. Cusa Llanes; 4 dama, Srta. Berta Martínez.

¡OJO CON LAS IMITACIONES!
EXIJA EN
LAS LATAS EL NOMBRE
DE LOS
IMPORTADORES.

Mantequilla danesa
"LA VACA"
Muy exquisita
y absolutamente pura
Importadores exclusivos:
Sobrinos de Quesada
HABANA

TRADE MARK YALE

¡SIN NOVEDAD!

EL hogar protegido por las Cerraduras y Herrajes Yale está a salvo de agresiones.

Puede Ud. vivir en su casa con la confianza de completa seguridad y con orgullo de poseerla.

Porque "Yale" significa lo mejor en cerraduras, agarres, pomos, escudos, etc., tanto en servicio como apariencia y seguridad.

Hay un producto Yale que se adapta exactamente para cada uso—el surtido comprende Candados Yale, Picaportes Yale, Cierrapuertas Yale, Herrajes Yale para construcciones, Cerraduras Yale para bancos y Motores Yale de cadena. Todos garantizados por la marc "Yale."

De venta por las principales ferreterías

THE YALE & TOWNE Mfg. Co.
ESTABLECIDOS EN 1868
Nueva York,
E. U. A.

LOS TINTES DE NINON

VERITAS

TINEN BIEN
SIN PELIGRO

No. 1.—Negro
No. 2.—Pardo obscuro
No. 3.—Castaño
No. 4.—Castaño claro

Los TINTES DE NINON constituyen un procedimiento completamente nuevo, basado en los secretos de belleza preconizados por Mademoiselle Ninon de L'Enclos, la célebre cortesana francesa. Los resultados obtenidos con dichos tintes son tan perfectos, que nadie, ni aún su amiga más íntima, puede sospechar del artificio.

Todo el mundo emplea los TINTES DE NINON, cualquiera que sea su temperamento y estado de salud. Es el único producto cuyo estudio, preparación y supervisión, se han realizado en un verdadero laboratorio científico, por eso es realmente eficaz y completamente inofensivo.

DEPOSITO EN LA HABANA
DROGUERIA Y FARMACIA "SAN JOSE"
HABANA Y LAMPARILLA
TELEFONO A-3086

...s, el señor Ramos cuenta con grandes simpatías en todas las clases sociales, consecuencia natural de su modo de ser, siempre dentro de la más exquisita corrección.

Por eso donde quiera que fuimos se nos prodigaron atenciones muchísimas, que el corresponsal agradece hondamente.

Céspedes está llamado a un gran porvenir. Con dos centrales a sus mismas puertas que molerán este año cuatrocientos mil sacos; con un comercio serio y solvente y con innumerables familias que constituyen una sociedad culta, su progreso irá siendo cada vez mayor y podrá dentro de poco competir en importancia con Florida, que le va a la zaga a Ciego de Avila.

A esta zona el señor Ramos, con muy buen acierto, ha traído una Sucursal del Banco Nacional de Cuba que indudablemente ha de prestarle al avance de Céspedes por el camino de su engrandecimiento económico, los grandes e inestimables servicios

DE PINAR DEL RIO.— Merceditas Hernández García

que esa Institución bancaria viene prestándole a las comarcas donde establece sus oficinas.

Frente a la Sucursal de Céspedes se encuentra un joven muy agradable que fué Cajero de la Sucursal de Florida y que por indicaciones del señor Ramos, su jefe inmediato, la Dirección del Banco lo ascendió a ese puesto. Hago referencia al señor José Méndez que tiene como colaboradores a los también jóvenes señores José Martínez y Miguel Obrador. Un momento que estuvimos en las oficinas notamos mucho movimiento esto es que el pueblo de Céspedes, se ha dado cuenta de lo que significa para su adelanto un Banco y la está prestando su calor.

Esta oficina está supervisada por el señor Administrador de Florida, mi simpático acompañante.

Grandes éxitos les deseamos sinceramente al señor Ramos y a sus empleados Así lo merecen quien como ellos hacer un sacerdocio de su carrera y gastan los mejores años de su juventud, haciendo patria, engrandeciéndola social y económicamente.

Ricardo AVILA, Corresponsal.

***

De Cabaiguán.—En el corto tiempo que llevo en este pueblo, he podido notar los adelantos que cada día van en aumento en este pequeño poblado.

El hermoso y moderno teatro del distinguido amigo señor Capirot, el cual lleva su título, está montado a lo más moderno, con su buena instalación eléctrica de ventiladores y luces, su gran salón cuenta con buenos palcos y grillés, en fin, todo en un perfecto estado; de los asientos de este teatro no preguntemos, es lo único malo que le hallo yo a este suntuoso salón. El señor Capirot nos ha prometido traer butacas de las usadas en todos los teatros de alguna importancia. A este Teatro acude todas las noches un sinnúmero de familias, un lleno completo todas las noches con raras excepciones. Debutan importantes compañías en este teatro.

También tenemos en Cabaiguán un gran parque, sus buenas farolas de alumbrado eléctrico, sus buenos bancos para sentarse, su buen piso de concreto fino y una glorieta para la música, que aunque ahora no tenemos orquesta pronto la tendremos, pues se está organizando.

El rápido engrandecimiento de este pueblo se le debe en parte a la industria del tabaco, y al nuevo y moderno Central "Cabaiguán". De tres años a la fecha, sólo habían unas cuantas casas, o como más vulgarmente se dice un caserío, y ahora cuenta Cabaiguán con más de cinco mil habitantes, con grandes y modernos edificios, muchas casas de comercio, sobresaliendo en este ramo la del rico comerciante señor don Rodrigo Pubillones, que también ha contribuído al engrandecimiento de este pueblo, fabricando buenas casas de mampostería, como la de su establecimiento. El señor Leopoldo Guzmán, sin duda también ha hecho por este pueblo.

Felicitamos a todo aquél que en pro de Cabaiguán haya luchado y que ahora, como es natural, vea coronados sus esfuerzos y disfrute de gran fortuna, siendo el pueblo más rico y más comercial de la Provincia, y por consiguiente merece toda clase de consideraciones.

***

Hasta ha poco días había estado guardando cama la bella y virtuosa damita Srta. Blanquita Casanova, hija del señor Leovigildo Casanova, Alcalde de esta localidad, a consecuencia de un golpe sufrido en una pierna, al caerse de un caballo. Hemos sentido el inesperado suceso ocurrido a nuestra amiguita Blanca, y nos alegramos que no haya sido nada.

A. SUAREZ GUZMAN.

DE ENCRUCIJADA.— Srta. Amelia Quincoces.

***

Villaclareñas.—Brillantemente se inaugura en Santa Clara el servicio de Higiene Infantil. Al acto concurrieron los señores Adán Galarreta y José A. López del Valle.—El 31 de Agosto último se llevó a cabo con gran brillantez, la inauguración del servicio de higiene infantil en esta ciudad. Fué un acto hermoso del que guardaremos recuerdo inolvidable.

Por la mañana, a las diez en punto, acudimos a la Jefatura Local de Sanidad, y allí presenciamos a una selecta y numerosísima concurrencia, asistiendo en pleno el "Comité de Damas", que tan buenos servicios ha prestado para la feliz inauguración del aludido servicio.

En uno de los salones de la aludida oficina se ofrecía a la concurrencia las ropitas donadas por el mencionado Comité. Aquélla fué obsequiada espléndidamente.

El doctor Eudaldo Gómez, que por muchos títulos figura como Jefe Local de Sanidad, mostróse con todos los concurrentes sumamente amabilísimo, y llegada la hora oportuna hizo uso de la palabra para explicar cual era el objeto del servicio que se inauguraba. Elogió brillantemente la labor de la señorita Martina Guevara, delegado de Sanidad, abnegada mujer que ha ofrecido todo su entusiasmo, toda su energía en provecho de la salud del niño; y el doctor López del Valle también hizo uso de la palabra, resultando conferencia brillantísima de higiene pública su peroración. El supo expresar con verdadera sencillez las causas principales de la horrible mortandad de niños en Cuba y la manera como podía evitarse la muerte de tantos angelitos. Como el doctor Gómez, enalteció la figura simpática de Martina Guevara.

A las tres de la tarde del propio día 31 tuvo efecto en el teatro la Caridad el acto de entrega de Diplomas a las distinguidas señoras que integran el "Comité de Damas", como también el reparto de paquetes y entrega de premios a las madres de niños más saludables y dueñas de casas limpias. Lo obtuvieron por su magnífica salud la niña Paula Ramírez y el niño Julio Cuéllar, vecinos de Alemán y M. D. González, respectivamente.

Por casas limpias fueron premiadas las señoras Isabel Pendás, de Martí 49; Gloria Valdés, de Unión 62 y Clementina Castex de Boulanger. Las primeras con $25.00

(Pasa a la Pág. 29.)

MUSA PROVINCIANA

MI OFRENDA

A la bella Srta. Laura Sánchez Gil, triunfadora en el último Certamen de OJOS TRIUNFADORES celebrado en el teatro "Recreo Social", del Central "Santa Lucía", Oriente.

Mientras los limoneros y las rosas
del patrio suelo tu hermosura exaltan,
traigo para tus sienes luminosas
narcisos de Gessen y tuberosas
que las praderas del Oriente esmaltan.

Porque tu ingenua castidad invita
a eternizar en la memoria inquieta,
a la tierna y amante Sulamita
cuya blanca leyenda resucita
el ensueño imposible del poeta!

Y mientras se adormecen mis dolores
en el umbral de tus paternos lares,
emerge del manojo de mis flores
entre efluvios de mágicos olores
un verso del Cantar de los Cantares...

Alfonso JARAMILLO T.

Arriete, Provincia de Santa Clara, 1919.

TOME NER-VITA DE HUXLEY.

El Tónico por Excelencia

ANEMIA, RAQUITISMO, CONVALECENCIA
DEBILIDAD CEREBRAL. NEURASTENIA

FORTALECE - VIGORIZA

ANGLO - AMERICAN PHARMACEUTICAL CORP.
68 Beekman Street Nueva York, N. Y.

¿POR QUE ARRIESGARSE?

HUX-SAL

(Sal sanitaria de Huxley.)

Es una sal antiséptica de utilidad general.
No siendo venenosa, evita los peligros de los comprimidos de sublimado y demás antisépticos tóxicos.
De gran utilidad para duchas nasales, lavados de la boca, gargarismos, y como antipsético general.
EFECTIVA
ECONOMICA
ANTISEPTICA.
Anglo-American Pharmaceutical Corp.
68 Beekman Street.
Nueva York.

AGAR-LAC

Conserve la Lozanía de la Tez
Evitando el Estreñimiento
TOME
AGAR—LAC

NO CREA HABITO

AGAR-LAC, Inc.
68 Beekman Street
Nueva York

WINTOGENO

CREMA HUXLEY MENTOL Y GUALTERIA

DOLORES DE CABEZA. REUMATISMO, NEURALGIAS,
DOLORES DEL CUELLO, PICADAS DE INSECTOS.

ANGLO-AMERICAN PHARMACEUTICAL CORP.

Compañía Cubana de Fianzas

Y SEGUROS DE ACCIDENTE DEL TRABAJO.—CUBA 76 Y 78.

Claves: Western Unión y Lieber's. Dirección Telegráfica: "Fianza". Teléfonos: Departamento de Fianzas, A-2582; Departamento Seguro Obrero: A-6585.
Presidente: Guillermo de Zaldo; Vicepresidente, Carlos de Zaldo; Secretario: Letrado Consultor Claudio G. Mendoza.—Vocales: Narciso Gelats, Claudio G. Mendoza, Dionisio Velasco, Carlos I. Párraga, Sebastián Gelabert, R. de Arozarena, Aquiles Martínez, Pablo G. Mendoza.—Director General: Ramón Gutiérrez.—Sub-Director Departamento Obrero: Leland Rogers; Cajero: Víctor J. Martínez.
Esta Compañía fundada en el año 1901, continúa prestando toda clase de fianzas a Contratistas y Empleados del Gobierno y Municipio, Notarios Públicos y Comerciales, Procuradores, Registradores, Administradores Judiciales y Tutores, Embargos y Apelaciones, Empleados de Bancos y Particulares, Procesados, Departamento de Inmigración, empleados de Ferrocarriles y Casas de Comercio; además damos fianzas para presentación de Facturas, Conocimientos y Depósito-Mercantil a la Aduana.
Asimismo hemos organizado un Departamento para la Administración de propiedades y garantía de títulos de dominio. También tiene constituído un Departamento para Seguros de Accidentes del Trabajo.

ELIXIR DE GRANULADO DE VINO DE
KOLA-MONAVON
TONICO GENERAL RECONSTITUYENTE
LABORATOIRES RÉUNIS MONAVON & VACHERON, Sr FOY-LÈS-LYON (Francia)

SI TOSEIS Y ENFLAQUECEIS
Haced uso de la
SOLUCIÓN PAUTAUBERGE
que es el remedio eficacísimo en la BRONQUITIS CRÓNICA, en los RESFRIADOS antiguos y descuidados, en la Convalecencia de la PNEUMONÍA y de la GRIPPE y el mejor agente curativo de la TUBERCULOSIS
Procura á los NIÑOS débiles y propensos á BRONQUITIS un temperamento resistente y PULMONES ROBUSTOS
Millares de Enfermos le deben su curación.
L. PAUTAUBERGE
COURBEVOIE-PARIS
Y LAS PRINCIPALES BOTICAS

Willys Knight

4 cilindros: $2.250, ruedas madera, $2.450 ruedas alambre; 6 cilindros, $3.300, ruedas alambre.

Los famosos "Tanques" Ingleses se operan con motor del tipo Knight

Considere' Ud. El Motor

NO OLVIDE USTED QUE LOS MOTORES "WILLYS KNIGHT" AYUDARON AL TRIUNFO DE LOS ALIADOS.

LOS FAMOSOS TANQUES FUERON EL FACTOR PRIMORDIAL DE LA GRAN VICTORIA DE LOS ALIADOS.— ELLOS DECIDIERON LA GUERRA.

EL AUTOMOVIL "WILLYS-KNIGHT DECIDIRA EN CUBA A LOS EXPERTOS AUTOMOVILISTAS. ELLOS SE DARAN CUENTA DE QUE ES EL MAS EFICIENTE QUE SE FABRICA.

ADQUIERA USTED UNO Y LO AYUDARA A TRIUNFAR EN SUS INTERESES

CUBA MOTOR CO.
SAN RAFAEL Y CONSULADO
HABANA.—CUBA.
DEPOSITOS:
Arbol Seco y Benjumeda, Vives 135, Calzada del Cerro y Peñón.
H. MOSSA, Gerente.

WILLYS-OVERLAND, Inc.
Toledo, Ohio, E. U. A.

1780

¿QUIERE USTED UN BUEN PERFUME?, USE "POINSSETA" DE ATKINSON, QUE SE VENDE EN "ROMA", DE PEDRO CARBON.
O'REILLY 54. ESQUINA A HABANA.—HABANA.—CUBA.
APARTADO 1067.
TAMBIEN SE VENDEN "LES GRANDES MODES".

VEN...

Si ya se ha convencido Ud. de que cortar los callos es un sistema bárbaro; si ya ha visto que todos esos parches, vendajes y específicos de pacotilla son inútiles; si ya tiene perdida la esperanza de acabar con el tormento de sus callos, acuda a *Freezone*. Ese es el verdadero remedio ideal. A la primera gota, el dolor cesa como por encanto. A las dos o tres aplicaciones, el callo queda extirpado de raíz. Todo el tiempo que *Freezone* exige a Ud. es medio minuto durante tres días. Todo el trabajo que le impone es humedecer la varilla de vidrio y tocarse el callo. Nada más. Y sin embargo, no hay callo, ni el más duro, arraigado y sensible, que no ceda a tan sencillo tratamiento. ¿ Para qué prolonga Ud. más el martirio de los callos ? ¿ Por qué no se independiza de esos tiranos que la atormentan dondequiera, que le amargan todos sus placeres, que le agrian el carácter y que perjudican su alegancia obligándola a usar ridículos zapatos holgados en vez de los que la moda ordena? Hoy mismo acuda Ud. a *Freezone* y ya verá que la varilla mágica de este fiel servidor hará en un minuto lo que otros remedios no han hecho en años.

DR. H. NOVOA SPADE, (Osteopata).

Especialista en enfermedades del estómago y de los nervios. Procedimiento sin drogas. Consultas gratis. Durante este verano en las hermosas playas de Asbury Park: 605 Sewall Ave. En Nueva York. 485 Broome Street.—Teléfono Canal 8066.

"CLINICA LEDON-URIBE"

CIRUGIA EN GENERAL

Situada en la esquina de San Rafael y Masón, próxima a la Universidad Nacional, álzase a una altura de veinte y seis metros sobre el nivel del mar.

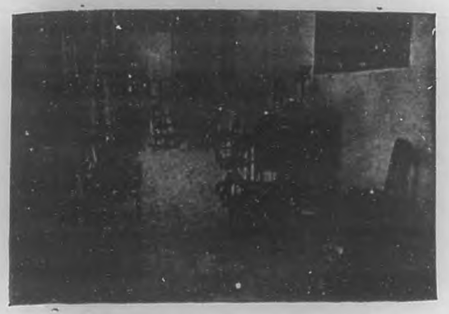

Sala de recibo de la Clínica Ledón-Uribe.

Director Cirujano y Propietario de la Clínica.

Dr. OSCAR LEDON URIBE

Consultas generales en la misma, de 12 a 2.

BANCO ESPAÑOL DE LA ISLA DE CUBA

FUNDADO EN EL AÑO 1856. CAPITAL: $8.000.000
DECANO DE LOS BANCOS DEL PAIS.
DEPOSITARIO DE FONDOS DEL BANCO TERRITORIAL.
OFICINA CENTRAL: AGUIAR 81 Y 83.

SUCURSALES EN LA MISMA HABANA.
Galiano 138.—Monte 202.—Oficios 42.
Belascoaín 20.—Egido 2.—Prado 124.

SUCURSALES EN EL INTERIOR.

Santiago de Cuba.	Manzanillo	Banes	Yaguajay
Cienfuegos	Guantánamo	Nuevitas	Batabanó
Cárdenas	Ciego de Avila	Remedios	Placetas
Matanzas	Holguín	Ranchuelo	Morón
Santa Clara	Cruces	Encrucijada	Santo Domingo
Pinar del Río	Bayamo	Marianao	S. A. de los Baños
Sancti-Spíritus	Camagüey	Artemisa	Victoria de las Tunas
Caibarién	Canajosani	Colón	Mayarí
Segua la Grande.	Unión de Reyes	Palma Soriano	

Se hacen toda clase de operaciones bancarias. Se expiden cartas de Crédito Circulares.
Se alquilan cajas de seguridad para uso personal, desde 5 pesos en adelante.

N. GELATS Y Co.

OPERACIONES DE BANCOS EN GENERAL, CAJAS DE SEGURIDAD Y DEPARTAMENTO A CAJAS DE AHORROS.

HABANA.

Aguiar núms. 106 y 108

Anúnciese en "BOHEMIA"

SOCIALES

Dulce María Armengol, Dulce María Aguilera, Dulce María Cagigal, María Bastieny, María Mesa, María Olózaga, María Goyos, María Albertini, María Recio, María Miranda, María San Martín, María de Sena, María González Alcántara, Dulce María Fernández Granados, Dulce María Calvet, Dulce María Vinet y María Citarella Pennino.

Entre las que están ausentes recordamos a las señoras María Calvo viuda de Giberga, María Dufau de Le Mat, María Du-Quesne de Manella, María Montalvo de Aróstegui, María Romero de Vieites, María Sánchez de Gutiérrez, Dulce María Junco de Forts, María Regato viuda de Gobel, Mary Butler de Daniel, María Vázquez de Smith, Mary Guzmán de Vidal, María Iglesia de Usabiaga y las señoritas María Galbá, Dulce María Castellanos y Dulce María Serret.

MATILDE, ISAURA Y PAULINO NEIRA Y BARREIROS.

A todas envía el cronista su felicitación deseándoles que puedan celebrar su santo muchísimos años con la mayor felicidad.

***

Alegran esta página con el encanto de sus caritas angelicales los graciosos niños Matilde, Isaura y Paulino Neira y Barreiros, hijos adorados de los estimados esposos Sra. Eudosia Barreiros de Neira y Sr. Paulino Neira.

Interino.

***

Mucho nos gusta la costumbre que se está implantando entre las cubanitas, de imitar a las damas extranjeras en lo que a labores respecta.

Ya hay muchas señoras y señoritas que aprovechan todos los momentos, en casa y en la calle, para bordar o tejer.

En la sedería "Bazar Inglés", Avenida de Italia y San Miguel, encontrarán todo lo necesario para labores delicadas. Es la casa mejor surtida en enseres de bordas, hilos, etc.

Sra. América de la Cruz García de Souto, de cuya boda con el Sr. Robustiano Souto y Lomban dimos cuenta en nuestra crónica anterior.

NOVEDADES EN NUEVAS CREACIONES PARA ENTRETIEMPO.

Cada día llegan nuevas remesas de elegantísimos modelos en sombreros para la próxima temporada.

Vienen de Georgette, raso, seda y muchos otros materiales. Todos los modelos reunen los últimos caprichos de la moda y hay sombreros, tanto para paseo como de vestir.

La Moda Americana

S. A.
SAN RAFAEL 20, ESQUINA A MISTAD.
TELEFONO A-3754.

: Viajes de Recreo :

POR LOS BELLOS CAMPOS DE CUBA

POR EL FERROCARRIL HAVANA CENTRAL

DE LA ESTACION CENTRAL

IDA Y VUELTA

— A —

Arroyo Arenas	$ 0.30
Cano	0.40
Punta Brava	0.56
Hoyo Colorado	0.76
Jaimito	1.00
Guanajay	1.40

Saliendo los trenes cada hora desde las 5 a. m. hasta las 8 p. m. Ultimo tren, 11-20 a. m.

IDA Y VUELTA

— A —

San Francisco	$ 0.36
Cotorro	0.48
San José	1.08
Güines	1.92

Saliendo los trenes cada hora desde las 5-50 a. m. hasta las 7-50 p. m. Ultimo tren, 11-10 p. m.

ROMA
DE
P. CARBON.

CUADROS y OLEOGRAFIAS RELIGIOSAS; Papel de Cartas de fantasía en elegantes estuches; Efectos de escritorio

O'REILLY 54, esquina a Habana.—Teléfono A-3569. Apartado 1067.

FLORÉINE
CREMA DE BELLEZA

CREMA
POLVOS
JABON
Esencia "Kalys" y Flores.
Apartado 468 - Habana.

Anúnciese en Bohemia

Aseo íntimo
Para conservar su SALUD y su BELLEZA TODA MUJER debe usar el MAS PODEROSO ANTISÉPTICO, el
ANIODOL
Soberano contra todos los Malestares periódicos.
Preservativo y Curativo de las ENFERMEDADES INTIMAS: Pérdidas, Metritis, Salpingitis, Fibromas, Cánceres, etc
DESODORIZANTE PERFECTO
De Venta en todas las buenas Farmacias.
Sté de l'ANIODOL. 40, Rue Condorcet, PARIS

¿QUIERE UD. UN BUEN PERFUME, USE POINSSETA DE ATKINSON, QUE SE VENDE EN
"ROMA"
—DE—
PEDRO CARBON
O'REILLY 54, ESQUINA A HABANA, CUBA.—APARTADO 1067.
TAMBIEN SE VENDEN "LES GRANDES MODES".

Anúnciese en "Bohemia"

Crónica Social de Provincias

y la última con $50.00 por ser la Sra. Castex madre de siete niños, encontrarse en estado y haber advertido los comisionados de Sanidad, no obstante ser la más pobre de todas, el estado de limpieza que reina en su casa.

Uno de los premios mencionados fué donado por la ilustre esposa del doctor Gómez, Sra. Antonia María Capiró de Gómez y tenía el nombre de "María Antonieta", la hija angelical de dichos esposos.

Antes de la mencionada entrega de Diplomas y paquetes hicieron uso de la palabra los doctores Eudaldo Gómez y José Mulkay, haciendo el resumen, en forma brillante, el doctor Adán Galarreta.

Asistió la Banda Municipal.

Felicitamos muy sinceramente al muy querido doctor Eudaldo Gómez por la inauguración del servicio de higiene infantil, como también a los doctores Lubien y Monteagudo, que le ayudan en tan humanitaria labor.

Y para la señorita Martínez Guevara, a quien se debe sin duda el mayor éxito de tan hermoso acto, nuestros parabienes, nuestros elogios más sentidos.

Y Dios permita que funcionarios como el doctor Gómez y mujeres como la señorita Guevara y las que integran el "Comité de Damas", puedan, en años venideros, obtener como esta vez, el apoyo de nuestro comercio y de nuestra sociedad para que podamos presenciar actos como los descritos, que tanto benefician a la clase desvalida.

Joaquín GONZALEZ.

Septiembre 1º de 1919.

(Pasa a la Pág. 35.)

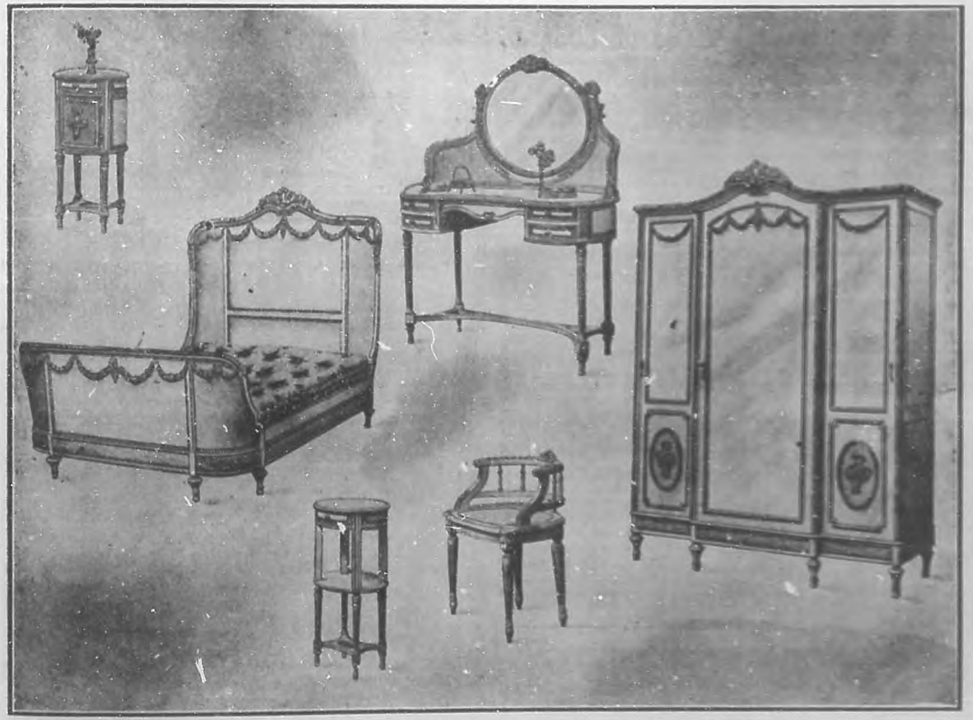

MODELO DE GUSTO, DE LINEAS PERFECTAS, UNO DE LOS MAS ACABADOS, QUE PUEDE VERSE EN NUESTRA VALIOSA EXPOSICION "EL CAÑONAZO", SAN RAFAEL NUM. 1, EL CUAL, COMO TODOS LOS MODELOS DE ESTA CASA, HA SIDO CONSTRUIDO EN NUESTROS TALLERES QUE PUEDEN COMPETIR CON LOS MAS REPUTADOS DE EUROPA.

SAN RAFAEL NUM. 1. "EL CAÑONAZO" TELEFONO M-2187.
DE
M. ROMILLO Y CIA.
HABANA.

¡AH.... QUÉ DELICIA, QUÉ FRESCURA, QUÉ ALIVIO!

—He bailado sin descanso por complacer al público, pero ahora, como todas las noches, tengo la inefable compensación de bañarme los pies con "TIZ," que me los alivia, me los refresca, me los deja libres hasta de la última partícula de sudor y me los perfuma exquisitamente. Gracias al uso de estas admirables pastillas, mis pies están siempre ágiles y, aunque tengo callos, puedo usar zapatillas estrechas y bailar sin fatigarme. Mis mejores triunfos en la escena se los debo a "TIZ;" sin este delicioso baño diario no sería lo que soy. Por eso a cuantos sufren de los pies, y especialmente a las damas, recomiendo con entusiasmo el uso constante de las incomparables pastillas "TIZ."

Cognac Moullon

EXQUISITO

LA HUMANIDAD DOLIENTE

Entre las enfermedades que mantienen a la humanidad encadenada al dolor, las más frecuentes, sobre todo en nuestros días, son el reumatismo articular y muscular, la gota, la ciática, el lumbago y las neuralgias. Generalmente se incurre en el error de querer combatir estas dolencias **externas** con medicamentos **internos**, cuando lo que se requiere, en la mayoría de los casos, es la simple aplicación local de un remedio conveniente. Sesenta años de experiencia han demostrado que el "ACEITE DE SAN JACOBO" es la mejor preparación que existe no sólo para dichas enfermedades, sino también para dolores de cabeza, espaldas, muelas y garganta; tortícolis, músculos adoloridos, contusiones, etc. Este linimento posee un extraordinario poder de penetración, a la vez que una gran virtud curativa y calmante. Por tanto, basta frotar las partes adoloridas con él, para obtener inmediato y completo alivio. Si Ud. sufre de reumatismo, gota, ciática, dolor de cintura, etc., evite el uso interno de drogas que pueden dañarle el estómago y agravar, así, sus dolencias, en vez de curarlo. No tenga confianza sino en el único medicamento racional, esto es, en el antiguo y siempre eficaz "ACEITE DE SAN JACOBO," que ha curado y sigue curando a miles de enfermos.

¿ESTA MAÑANA, AL DESPERTAR, SE SINTIO UD. FATIGADO E INDISPUESTO?

¿Cómo se sintió usted esta mañana? ¿Se despertó tan fatigado como estaba anoche al acostarse? ¿Experimentó usted dolor de cabeza y falta de apetito? ¿Se sintió bilioso, estreñido o nervioso? ¿Estaba usted pálido y tenía la tez amarillenta?

¿Ha permitido usted que su sistema se altere hasta el punto de que la naturaleza tenga que darle tales avisos del peligro en que se encuentra? La naturaleza no puede proporcionarle nueva sangre, nuevos tejidos, nueva energía nerviosa, ni nuevas fuerzas, si su sistema está obstruido por la bilis, los alimentos fermentados y las substancias nocivas. Esa es la causa de que usted al despertar esta mañana, se haya sentido enfermizo y débil, en vez de sano y vigoroso.

Con todos estos trastornos la naturaleza quiere decirle: "usted necesita un tónico." El tratamiento que en tal caso se requiere es muy sencillo. Un tónico verdaderamente bueno purificará y vigorizará todo su sistema digestivo, esto es, el estómago, el hígado, los riñones y los intestinos; la naturaleza podrá entonces principiar libremente su proceso recuperativo.

Compre inmediatamente un frasco grande de Amargo Tónico de Murray, el cual cuesta muy poco. Principie a tomar una cucharadita antes de las comidas y al acostarse, y, dentro de muy poco, se sorprenderá del benéfico cambio que experimenta todo su organismo. Esa sensación de cansancio y tristeza desaparecerá por completo. Al despertar, se sentirá con la cabeza despejada y los nervios tranquilos; su tez adquirirá un tinte sonrosado, y, además de sentirse alegre y vigoroso, tendrá un semblante agradable y atractivo.

El Amargo Tónico de Murray actúa de acuerdo con la naturaleza. Lo mismo que ésta sana una herida cuando se libra de gérmenes a la parte afectada, así, dentro del organismo, produce nuevas fuerzas cuando este admirable tónico ha limpiado y vigorizado los órganos vitales. Si usted quiere recobrar sus fuerzas y su bienestar, tome este tónico que ha sido la salvación de miles de personas débiles y enfermizas.

PULMOSERUM
BAILLY

GRIPPES - CATARROS - LARINGITIS - BRONQUITIS
CONSECUENCIAS DE COQUELUCHE Y SARAMPION
Bajo la Influencia del "PULMOSERUM"
LA TÓS CÁLMASE INMEDIATAMENTE.
LA FIEBRE Y LOS SUDORES NOCTURNOS DESAPARECEN.
LA RESPIRACIÓN SE HACE MÁS FACIL.
EL APETITO SE DESPIERTA.
EL SUEÑO REAPPARECE.
LAS FUERZAS Y LAS ENERGIAS RENACEN.

EMPLEADO EN LOS HOSPITALES.
APPRECIADO POR LA MAYORIA DEL CUERPO MEDICO FRANCES. EXPERIMENTADO POR MAS DE 20.000 MEDICOS EXTRANJEROS.

MODO DE EMPLEO
Una cucharada de café por la mañana y otra por la noche.

EN TODAS LAS DROGUERIAS Y FARMACIAS

Laboratorios BAILLY, 15, Rue de Rome, PARIS

"PARA TODA LA VIDA"

ble sacudida de vergüenza y de cólera. Mi padre se ha marchado y después de ponerme sobre el texto latino una pajarita de papel. ¡Luego mi padre no creía en mi aplicación y se burlaba de mí!... Aquella pajarita de papel colocada sobre la austeridad de un libro de texto, era un epigrama, era una pirueta...

También, según luego he comprobado, era una enseñanza.

La pajarita conque aquella noche—y otras muchas—mi padre, gran humorista, se rió de mi vale la obra de Eca de Queiroz. Su filosofía irónica es enorme. Ella me ha enseñado a ser comprensivo y modesto y a no afligirme desmedidamente en las situaciones graves. "Todo se arregla al cabo"—pienso.

¡Padre y maestro!... Gracias a ti, sobre los problemas más ingratos de mi vida, sobre mis dolores más crueles, he visto surgir de pronto, alegre, consoladora, semejante a un arco-iris, una pajarita de papel...

Eduardo ZAMACOIS.

Junio, 1919.

EL JARDIN MAS GRANDE Y MEJOR DE CUBA ES

"EL CLAVEL"

La casa más reputada para Bouquets de novia, Coronas, Ramos y toda clase de trabajos y flores.

Semillas de flores y hortalizas propias para el clima de Cuba. Especialidad en rosales, plantas de salón, árboles frutales del País y árboles de sombra para Parques y Paseos.

PIDA CATALOGO ILUSTRADO GRATIS DE 1918-1919.

ARMAND Y HERMANO

TELEFONOS: 1-1858 e 1-7029.

Oficina y Jardín:

GENERAL LEE Y SAN JULIO.

MARIANAO.

Contra el **Estreñimiento** y sus Consecuencias
Jaqueca, Malestar, Pesadez Gástrica, etc.
Exíjanse los **VERDADEROS**

GRANOS DE SALUD del Dr FRANCK

PURGATIVOS, DEPURATIVOS - ANTISEPTICOS

T. LEROY & J. HUMBERT, 96, Rue d'Amsterdam PARIS y todas las Farmacias.

¡Su hijo está en peligro!

Si la vida de su hijo estuviera en peligro, y si hubiese, en tal momento, quien le proporcionara el medio de salvarlo, ¿no consideraría Ud. ese como el más grande de los favores? Pues no es otra cosa lo que el Jarabe de Higos de California (Califig) puede hacer tratándose de la salud de su hijo. Quizás, por involuntaria negligencia suya, el delicado estómago de éste no se haya acostumbrado a funcionar regularmente y ello este, poco a poco, minando su organismo; la consecuencia inevitable será que se debilite y quede, por tanto, expuesto a contraer enfermedades que pueden causarle hasta la misma muerte, o que el estreñimiento temporal se le convierta en crónico y lo atormente toda la vida. Con el auxilio del Jarabe de Higos de California (Califig) puede Ud. corregir pronta y completamente esas irregularidades y salvar, así, a su hijo de un gravísimo peligro.

CALIFIG es de origen estrictamente vegetal; tiene un sabor y un olor muy agradables; obra rápida y suavemente; es bien tolerado por el estómago y jamás causa dolor ni irritación. Los más exquisitos higos de California, las más activas plantas estomacales y aromáticas y el mejor sen que se cultiva en Egipto, son sus principales componentes. "Califig" es el único remedio racional para el estreñimiento crónico y el único que puede administrarse con absoluta confianza, tanto a los niños como a los adultos y a los ancianos, en todos los casos en que se requiera una pronta y completa limpieza interior. Esta es la razón por la cual se le ha considerado, desde hace treinta años, como el LAXANTE POR EXCELENCIA PARA EL HOGAR.

EL MEJOR MEDIO.

Dice el proverbio inglés: "Mejor vale precaver que remediar." Así es en efecto, y mil veces más fácil esto es, cuando sabe uno cómo precaverse. La ciudad de Londres se habría sido azotada por la plaga, la gente no hubiera ignorado cómo contrarrestarla; pero sucedió lo contrario. Nuestros antepasados acostumbraban a construir fortalezas y castillos, así como gruesas murallas circundando las ciudades, con el fin de defenderse de sus enemigos; y no cabe duda que esta era una idea sabia y juiciosa, pero las enfermedades que matan un millar, mientras que en batalla sólo caen diez, no pueden ser alejadas por macizas murallas, ni tampoco se puede uno escapar de ellas acudiendo a la huida. Lo que se debe hacer es mantener el cuerpo sano, observando una vida arreglada y empleando frecuentemente una medicina que tonifique y purifique como la **PREPARACION de WAMPOLE** que ayuda a digerir bien los alimentos, destruye o arroja los gérmenes nocivos que pueda haber en la sangre, y hace que los órganos desempeñen sus funciones de una manera activa y natural. Es tan sabrosa como la miel y contiene una solución de un extracto que se obtiene de Hígados Puros de Bacalao, combinados con Jarabe de Hipofosfitos Compuesto y Extracto Fluido de Cerezo Silvestre. No tiene rival para impedir y remediar la Anemia, Afecciones Escrofulosas, Pérdida de Carnes, Tisis y otros muchos males a que estamos todos expuestos. El Dr. J. L. Morales López, Jefe de Despacho de la Jefatura Local de Sanidad de la Habana, dice: "Desde hace muchos años empleo la Preparación de Wampole en enfermedades consuntivas en general y cuando está indicado un tónico y vitalizante poderoso. Es de inapreciable valor en los niños pre-tuberculosos y anémicos." En las Boticas.

COXYDOTIRINA PÂRIS
PARA ADELGAZAR
EN TODAS LAS PHARMACIAS

DESPUÉS DE CADA COMIDA

Sozodont

quedan siempre partículas entre los dientes y bajo las encías las cuales, afectadas por el calor natural de la boca pronto se descomponen produciendo depósitos acídicos que destruyen la dentadura. El uso del dentífrico Sozodont es admirable inmediatamente después de comer, pues desprende toda materia susceptible a descomposición, penetrando las cavidades — Al mismo tiempo neutraliza toda acidez, dejando un gusto refrescante e indicativo de aseo en la boca.

Por más de cincuenta años ha probado ser antiséptico de delicioso sabor, que limpia, purifica, conserva y embellece la dentadura — el preferido general.

LÍQUIDO, POLVOS o PASTA

De venta en las farmacias y perfumerías

HALL & RUCKEL, Fabricantes, 715 Washington St., New York. E. U. A.

Después del Banquete

En "ocasiones especiales" a menudo suelen cometerse excesos en comer y beber.

A todos nos gustan los festines, pero con frecuencia tenemos que pagarlos en malestar físico.

Evite Ud. este modo de pagar tomando Píldoras de Vida del Dr. Ross. Un agradable y eficaz tónico laxativo. Aprobadas por los médicos para uso general de las familias.

Se venden en todas las farmacias.

THE SYDNEY ROSS COMPANY, NEW YORK

PILDORAS DE VIDA
Dr. Ross Life Pills
FOR BOWEL & LIVER
DEL Dr. Ross

DOG'S HEAD GUINNESS
Cerveza inglesa "Cabeza de Perro"
Tome un "NIP"
la única cerveza verdad conocida en el mundo entero

¡QUE ANGUSTIA!

¡Verse tan pálida y demacrada después de una larga enfermedad! Tan diferente de antes, en que los espejos del boudoir reflejaban la belleza de su rosada figura y sus labios carmíneos.

Sus colores volverán, sus ojos recobrarán su perdido brillo, con la ayuda de las

PILDORAS ROSADAS DEL DR. WILLIAMS

que son excelentes para reanimar el organismo debilitado por una larga enfermedad. Enriquecerán su sangre proporcionándole los elementos regenerativos necesarios para hacerla roja, caliente, vivificante.

VIGORIZAN EL ORGANISMO TODO

Pruébelas

Se venden en todas las farmacias

TOMEN EL

ANIS LAS FLORES

Compañía Licorera Guantánamo

EL RON CARTA

ES LA BEBIDA UNIVERSAL.

AVENIDA DE BAYAMO K. NUM. 1 MANZANILLO (CUBA).

Anúnciese en "BOHEMIA"

Crónica Social de Provincias

Desde Sagua la Grande.—Las fiestas en Caibarién.—Para el día 5 de octubre se han pospuesto las fiestas que tendrán efecto en Caibarién con motivo del cambio de nombre de una de las principales calles de esa Villa por el de José Luis Robau, sagüero insigne de nuestra epopeya revolucionaria.

A este homenaje que rin de la culta población de la Villa Blanca a Cuba y a Sagua en particular, concurrirán las autoridades locales, el cuerpo de bomberos, policía, sociedades y pueblo.

Existe un gran entusiasmo para ese día.

***

De amor.—Me hago eco del rumor del compromiso amoroso de dos jóvenes muy estimados en esta sociedad.

Me refiero a la señorita Ramona Gisnal que ha sido pedida para el joven Jesús Moreno, empleado en la Contaduría de la **Cuban Central.**

Nuestra felicitación.

***

Base Ball.—Continúa el entusiasmo por el nuevo encuentro entre las novenas "Sagua Club" y "Liceo".

Ambas novenas han sido reforzadas con nuevos jugadores y sus directores tienen empeño en triunfar.

DE JOVELLANOS.—Arcadio y Zoe Patrón y Hernández.

***

Adiós.—En días pasados tomó pasaje para la capital desde donde seguirá viaje a la gran nación americana, el distinguido joven Santiago Josende. Va con el propósito de terminar sus estudios de Cirujía Dental. Feliz viaje deseamos al estimado amigo.

***

Merecido ascenso.—Acaba de ser ascendido a Inspector de la Contaduría de la "Cuban Central" el distinguido joven Luis Ventura.

Por tal motivo ha sido objeto de muchas felicitaciones, contando entre ellas la nuestra que le enviamos deseándole además éxitos en sus funciones.

DE SANCTI-SPIRITUS.— Srta. Benigna Dies.

***

Santos y Artigas.— El coliseo de Céspedes no cabe duda es el elegido por la sociedad sagüera. Todas las noches, a pesar del mal tiempo reinante, se ha visto lleno completamente y es porque sus distinguidos empresarios Martín-Gálvez, continúan presentando las últimas y mejores proyecciones cinematográficas.

La orquesta "Sagua" que dirige el maestro Pedro Stacholy es la que amenizа las veladas contribuyendo con ello al realce de las mismas con su seleccionado repertorio.

Leonardo PERAZA.

12 de Septiembre de 1919.

***

Desde Piedrecitas.—Después de una corta temporada en la gran urbe capitalina, y en el siempre progresista pueblo de Artemisa,—donde pa-

(Pasa a la Pág. 37.)

UN DON DE LOS DIOSES

Así como en el mar nos brinda la Naturaleza un medio de limpiar y rejuvenecer el cuerpo exteriormente, en el agua que bebemos, sobre todo si es mineral, nos ofrece la manera de hacer cosa idéntica con nuestros órganos internos. El comer con exceso, el consumo inmoderado de carne, la falta de ejercicio, etc., aumentan la producción de las substancias tóxicas y predisponen al estreñimiento. La sensación de agotamiento y tristeza al despertar, los dolores de cabeza, el mal aliento, las jaquecas, la pesantez del hígado, etc., no son sino un aviso del organismo para que lo libremos de las impurezas acumuladas en el interior. El único medio racional y sencillo de obtenerlo es el que los médicos de todos los tiempos han recomendado siempre: un BAÑO MINERAL INTERNO. En pocos minutos puede Ud. mismo prepararlo agregando a un vaso de agua caliente una cucharadita de "FOSFATO LIMESTONE," que es una substancia de composición tan simple como el agua misma y que da a ésta todas las propiedades de las aguas minerales más benéficas. Tome Ud. esa agradable bebida efervescente antes del desayuno y se sentirá fresco, rejuvenecido, alegre, con la cabeza despejada, con excelente apetito y con nuevas energías para desempeñar sus labores.

Dr. Bengué, 47, Rue Blanche, Paris.

De venta en todas las farmacias y droguerías.

ENGORDE TOMANDO

MEDU-LAIT

Poderoso alimento a base de médula de hueso roja, yemas de huevos, crema de leche y aceite de hígado de bacalao con hipofosfitos compuesto.
Por su sabor a néctar es tolerado por el estómago más delicado.
DE VENTA EN DROGUERIAS Y FARMACIAS

La nueva preparación de los Laboratorios de la Emulsión de Scott.

En frasquitos de módico precio.
Pídalos en las Boticas.

12

Padecimientos Del Estómago Son Debidos A Acid

Da un Medio Digno de Confia Cierto y Rápido de Alivio para Indigestión Acida.

Las nombradas enfermeda del estómago, tales como indigestión, gas, acedía, dolor de estómago e incapacidad de retener el alimento en el estómago, de cada diez casos, nueve, son evidentemente simplemente de que se está efectuando secreción excesiva de ácido en el estómago, causando la formación de indigestión gaseosa y ácida.

El gas dilata el estómago y causa esa sensación de lleno opresivo y ardiente conocida algunas veces como acedía, mientras que el ácido irrita e inflama las delicadas paredes del estómago. El padecimiento nace enteramente del excesivo desarrollo o secreción de ácido.

Para suspender o prevenir la agriación de los alimentos comidos en el estómago y para neutralizar el ácido y hacerle blando e inofensivo, una cucharadita de magnesia bisurada, efectivo y buen corrective de estómagos acidos, debería tomarse después de las comidas en un cuarto de vaso de agua caliente o fría, o en cualquier tiempo que se sienta gas acedía o agrura. Esto armoniza el estómago y neutraliza la acidez en unos cuantos momentos y es un remedio perfectamente inofensivo y muy barato.

Un antiácido, tal como la magnesia bisurada, el cual puede obtenerse en cualquier droguería, ya sea en polvo o en forma de pastillas, habilita al estómago a efectuar propiamente sus funciones sin la ayuda de digestivos artificiales. Hay varias formas de magnesias, así es que esté cierto de pedir y tomar únicamente Magnesia Bisurada, la cual es preparada especialmente para los fines antes indicados. Magnesia Bisurada se encuentra de venta en todas las boticas y droguerías

70 años en uso

Merced a su uso, la apariencia juvenil de abuelita se ha conservado hasta los días en que la juventud es sola un recuerdo. La apariencia refinada de blanca perla que produce, os deja continuamente la alegría de la belleza.

Crema Oriental de Gouraud

FERD. T. HOPKINS & SON, New York

LACTOLAXINA FYDAU

Suprime el ESTREÑIMIENTO, la ENTERITIS.

EN TODAS LAS PHARMACIAS

PIDA

RON CAMP

SUPERIOR A TODOS

DE

B. Camp & Co.

(S. EN C.)

Santiago de Cuba

DEPOSITO EN HABANA:

Laurrieta y Viña

O'Reilly núm. 10

HABANA.

INTERCONTINENTAL TELEPHONE & TELEGRAPH Co. MUSSO SYSTEM

Próximamente quedará instalado el teléfono para comunicarnos con los Estados Unidos, y después se tenderán otros cables a Europa, hasta quedar enlazadas todas las naciones del mundo civilizado, por una vasta red telefónica y telegráfica que nos permitirá comunicarnos desde nuestro propio domicilio con cualquier parte del globo.

Apresúrese a suscribir acciones de esta Compañía y a la vez que coadyuvará a la implantación de una grandiosa obra que beneficiará notablemente al mundo entero, obtendrá usted grandes rendimientos. Hoy se venden las acciones a $15.00 cada una y próximamente experimentarán nueva alza. No lo deje, pues, para mañana.

Agente General para la Isla de Cuba:

PASCUAL PIETROPAOLO

MANZANA DE GOMEZ, Departamentos 307 al 311.

APARTADO 1707. HABANA.

Crónica Social de Provincias

sé muy gratos días,— me encuentro de nuevo entre los míos.

***

Ayer, con motivo del retorno a Camagüey del valeroso militar coronel Rosendo Collazo, para tomar de nuevo el mando de las fuerzas del distrito militar, acudieron a la estación del ferrocarril las principales figuras de este poblado, militares y civiles.

Allí vimos al pundonoroso segundo Teniente de la Sección de Piedrecitas señor Javier Olivera Guerra, al popular Alcalde y particular amigo Orfilio Peláez y otros distinguidos caballeros esperando el cruce del convoy para hacer testimonio de simpatía al bizarro coronel.

A la una y media hacía su entrada en el andén el tren que procedente de la Habana llevaba a la legendaria ciudad camagüeyana al coronel Collazo, y recibido era por una banda de música, a los armoniosos acordes del popular danzón "El héroe de Caicaje."

Una nutrida comisión de señoras y bellísimas y cultas señoritas esperaba igualmente su llegada.

Ante la imposibilidad de anotar los nombres de tan selecta concurrencia, pues no quiero hacerme acreedor al enojo de alguien por omisión involuntaria, no los cito. Sólo diré que la ideal y simpática señorita Fe García, hizo entrega al coronel Rosendo Collazo de un precioso bouquet de flores naturales, e igualmente la linda niña Alicia Escobar.

DE CAMAGUEY.—Berta Bautista y Berlanga.

Base Ball.—Próximamente a las tres p. m. se verificó el esperado encuentro de base ball, entre las fuertes novenas del Central "Céspedes" y del Central "Camagüey".

Fué un mal día para los nuestros y la victoria correspondió a los "boys" del poblado cercano.

La anotación por entradas fué la siguiente:

	C.	H.	E
Céspedes	8	6	4
Camagüey	4	5	3

La concurrencia fué numerosa, nuestras bellas damitas adornaban la gloriosa con sus caritas divinas, estando lo más selecto de nuestro poblado allí representado. Por hoy omito nombres, pero para la próxima prometo hacerlo con todo lujo de detalles.

***

Reunión familiar.— Se efectuó en la noche de ayer siete en la morada de los estimados esposos García Rodríguez.

Se hizo baile, siendo el motivo festejar desde la víspera el onomástico de una de las hijas del apreciado matrimonio, la señorita Caridad García, que hoy día 8, celebra su santo.

Vayan con estas líneas mi saludo sincero al igual que a la distinguida dama señora Caridad Redondo de Fernández.

DE PIEDRECITAS.—Panchito Alvarez.

***

Regreso.—De Jatibonico, después de pasar una corta temporada al lado de sus padres y familiares regresó la culta Sra. Petronila Campanioni de Bermúdez, en compañía de su primogénita, la monísima niña Luisa Esther.—**Corresponsal.**—Septiembre 8 de 1919.

DIRECTORIO PROFESIONAL

DOCTORES EN MEDICINA

DR. JUAN J. MIGNAGARAY.—MEdicina itnerra. Especialista en enfermedades de niños. Tratamiento ultravenoso, por series de reumatismo agudo y crónico. Electricidad Médica. Consultas de 1 a 3. Campanario 57, esquina a Concordia.— Teléfono A-4529.

DR. MANUEL VARONA SUAREZ —Línea 84.—Vedado.

DR. ABRAHAM PEREZ MIRO.—Médico Cirujano.— Medicina en general. Más especialmente enfermedades de la piel, venéreas y sifilíticas.— Consultas de 3 a 5.—San Miguel 158, (altos). Teléfono A-4318.

DR. CANDIDO HOYOS.—PARTOS y Niños.—Consultas de 2 a 4.—Vapuenz.— Concordia 22 (bajos).

DR. JOSE LUIS FERRER.—MEDIco de visita de la casa de Salud de la "Asociación de Dependientes". Tratamiento y curación de la diabetes.— Especialidades: Enfermedades de señora y venéreo sifilíticas.— Consultas de 2 a 3.—Obrapía 51.—Habana.

DR. ALBERTO GARCIA MENDOza, Vice-Director del Hospital "Las Animas". Curación radical y de la Colitis.—Consultas especiales de 1 a 4.—Genios 26.—Domicilio: Escobar 20 (altos).—Teléfono A-0151.

DR. IGNACIO CARDONA.—MEDIco Cirujano.— Consultas de 12 a 2.—Teléfono: A-3410. Escobar número 105.

DR. MANUEL DIAZ DE CASTRO. —Médico Cirujano.— Partos, Sífilis, Enfermedades de señoras y niños.— Consulta: de 12 a 2. Teléfono números 283 y 2288.— Empedrado 35.

DR. JORGE A. PONCE.—Enfermedades de niños y señoras. Termopenetración. Alta frecuencia. Rayos X. Consultas de 3 a 5.—Teléfono: A-4142.— Aguila 17.

FRANCISCO JAVIER DE VELASco y Llorente. Dr. en Medicina y Cirujía y Dr. en Farmacia.—Aefciones del Corazón. Pulmones, Nerviosas, Piel y Venéreo-Sifilíticas. Consultas: de 12 a 2, días laborables.— Salud 24.— Teléfono: A-5418.

DR. CARLOS ENRIQUEZ.— Médico Cirujano.—Medicina en general.— Reina 124.

HECHOS, NO PALABRAS.— Curación por Contratos en el Gabinete "Althaus" de las siguientes enfermedades: Neurastenia, Asma, Anemia, Impotencia, Pérdida Seminales y otras enfermedades crónicas de origen nervioso.—Pídanse referencias.— Reina 98 (altos).

DR. GASPAR E AGRAMONTE.— (Dr. de la Escuela de New York). —Especialista en partos, afecciones de señoras y niños.—Rayos X y Electricidad Médica.— Consultas de 11 a 1 y de 7 a 8 p. m.—Consulado 114. Teléfono A-9835.

DR. MARIO H. CARTAYA.—ESPEcialista en enfermedades del pecho.—Consultas de 2 a 5.—Animas número 89.— Teléfono A-8262.

DR. ANGEL CLARENS IBERN.—Médico Cirujano.— Ex-interno del hospital "Mercedes" y de la Clínica Núñez-Bustamante. Enfermedades de señoras y niños. Enfermedades de las vías urinarias, venéreas y sifilíticas. Se aplica el Neo-Salvarsán. Consultas de 3 a 6.— Manrique 30, altos. Teléfono A-9098. Teléfono particular: F-1732.

ANALISIS DE ORINAS.— COMpletos, $2.00 m. o. Laboratorio Analítico del doctor Emiliano Delgado. Salud núm. 60, (bajos).—Teléfono: A-8622.— Se practican análisis de todas clases.

DR. MANUEL PARAJON.—MASAje Manual y Vibratorio. Gimnasia Médica, Higiene y Pedagógica. Mecanoterapia. Cursos de Gimnasia bajo mi dirección para Niños, Señoritas, Señoras y Caballeros, utilizando el método Ling o el del doctor Zander.— Consultas de 2 a 4.—Aguacate 15, (bajos). Teléfono: A-5857.

DR EUGENIO ALBO.— MEDICIna en general.—Especialidad: Enfermedades del pecho. Tratamiento de los casos incipientes y avanzados de tuberculosis pulmonar.—Domicilio: San Benigno 77. —Teléfono 1-3003.— Consultas: San Nicolás 52, de 2 a 4.

DR. ANTONIO MARIA VALDES Dapena.— Médico Cirujano.—Catedrático de la Escuela de Medicina.— Consultas de 3 a 5.—Lagunas 87 A.— Teléfono A-3383.

DR. ERNESTO R. DE ARAGON.— Cirujano del Hospital de Emergencias. Ginecólogo del Dispensario Tamayo.— Cirugía abdominal. Tratamiento médico y quirurgico de las efecciones genitales de la mujer. Clínica para operaciones: Jesús del Monte 386.—Teléfono 1-2628.— Gabinete de Consultas: Reina 68.— Teléfono A-9121.

DR. GARCIA RIOS.—ENFERMEdades de los Ojos, Garganta, Nariz y Oídos.— Consultas de 2 a 5.—Especialista de la Asociación Cubana.—Carlos III Núm. 45 moderno.—Teléfono M-1716.

DR. EDUARDO SALAZAR.— MEdico Cirujano.— Partos, afecciones de Señoras y Niños y Cirugía. —Consultas de 12 y media a 3.— Máximo Gómez 300.

DR. V. PARDO CASTELLO.—DE los hospitales de New York, Filadelfia y "Mercedes".— Enfermedades de la piel y sífilis; enfermedades venéreas; tratamiento por los Rayos X; inyecciones de SAL VARSAN: Prado 27. Teléfono A-9965.—Consultas de 8 a 10 y de 2 a 4.

DR. GALVES GUILLEN.—IMPOtencia, Pérdidas Seminales. Esterilidades, Venéreo, Sífilis y Hernias o quebraduras.—Consultas de 11 a 1 y de 4 a 5.—Habana 49.

DR. DOMINGO CANDIA—SAN NIcolás 116.—Consultas de 2 a 3.—

DR. J. A. VALDES ANCIANO.— Catedrático titular por oposición de Enfermedades Nerviosas y Mentales. Médico del Hospital "Calixto García". Medicina interna en general. Especialmente: Enfermedades del Sistema Nervioso, Lues y Enfermedades del Corazón.— Consultas de 12 a 2 ($20.00).—San Lázaro 221.

OCULISTAS

DR. M. HERNANDEZ DE LAS CAsas.—Oculista.
ESPECIALISTA DE NEW YORK Enfermedades de los ojos, oídos, nariz y garganta.—Consultas de 1 a 4 San Miguel 49.—Teléfono A-0551.

DR. A. PORTOCARRERO.— OCUlista.— Garganta, Nariz y Oídos —Consultas para pobres: $2.00 al mes, de 12 a 2.—Particulares: de 3 a 5.—San Nicolás 52.—Teléfono: A-8627.

DR. VICENTE GOMEZ.—OCULIS ta.—Oídos, Nariz y Garganta.— Consultas de 1 a 4.—Teléfono A-2208.—Campanario 43, (altos).

DR. J. M. PENICHET.—ESPECIAlista en las enfermedades de los Ojos, Nariz y Garganta.—Horas de Consulta. De 9 a 11 a. m. en su Clínica en San Rafael y Mazón.— Teléfono A-2352. De 2 a 4 p. m. en Lealtad 1.—Teléfono A-77568. Teléfono particular: F-1012.

DR. CLAUDIO BASTERRECHEA. —Alumno de la Escuela de París y Viena. Garganta, Nariz y Oídos. —Consultas: de 1 a 3. Galiano 12. Teléfono A-8631.

CIRUJANOS DENTIS

DR. ANTONIO G CHAVEZ.—(CIrujano Dentista.)— Virtudes 68, bajos.

DR. OSVALDO POCHET.— CIRUjano Dentista.— De la Facultad de Pensylvania y Habana.— Empedrado 55.— Teléfono A-4951.

DR. B. MARICHAL.— CIRUJAN Dentista.— De la Universidad Colombia, Facultad Médica Costa Rica y Universidad de Habana, Delegado Oficial de Cruz Roja costarricense y Representante de la Faculta Dental Costa Rica en la Habana. Ha todas las operaciones de la b por métodos modernos. Extrac nes sin dolor. Dentaduras arti cas. Trabajos puentes y coron Extracciones a domicilio. Hon rios módicos.— Horas: de 8 a Calzada del Monte número 40 esquina a Angeles.

DR. RAMON F. MOLLER.—DEntista. Neptuno 62. Teléfono A-9 —Habana.

DR. CHINER.—CIRUJANO DEntista.— Presidente de la Sección de Odontología del segundo Congreso Médico Nacional.—Hora fija para los clientes: de 8 a 11 de 1 a 6.—San Rafael 99, (antiguo).—Teléfono: A-8195.

DR. OROSMAN LOPEZ.— (DEntista.)—Catedrático de la Universidad. Titular de Ortodoncia y su Auxiliar de Prótesis.— Corrección por aparatos, de dentaduras mal formadas de niños o adultos —Trabajos generales en oro.— Consultas diarias de 8 a 4.—Industria 62, altos.— Teléfono A-1887.

DR. ABELARDO V. JIMENEZ.— Cirujano Dentista.— De la Facultad de la Habana y Jacksonville. Obispo 93, (altos), entrada por Aguacate.

DR. VIETA FERRO.—DENTISTA. —Consultas de 2 a 5 p. m., excepto sábados y domingos. Departamento 221, edificio "La Cubana" (antes Hotel "Sevilla").—Teléfono A-8373.

DR. EMILIO BARRENA.— CIRUjano Dentista.— Especialidad en trabajos de puentes e incrustaciones de oro y porcelana.—Teléfono A-6821.— Consultas de 8 a 9.— Campanario 90, entre Neptuno y San Miguel.

DR. E. ROMAGOSA.— ESPECIAlista en puentes removibles y tratamiento especial de la piorrea alveolar.— Consultas de 2 a 11 y de 2 a 4.—Consulado 19.—Teléfono A-6702.

EL DR. JOSE MARIA ESTRAVIZ García, ha trasladado su domicilio y gabinete de consultas de Neptuno 196 a la casa número 297 de la misma calle (bajos), entre Lealtad y Escobar. Sépanlo así su numerosa clientela y amigos.

DR. IGNACIO TOURINO.—CIRUjano Dentista.— Especialidad en coronas, Puentes e incrustaciones.— Hora fija para cada cliente. —Consultas de 7a 12 y de 1 a 6.— Animas 117 (altos).— Habana.

PROFESIONES

DR. RAFAEL BIADA.—CIRUJANO Dentista.— Lealtad 10-A.— Habana.

DR. ALBERTO BASART Y BAsart.—Cirujano Dentista.— Marqués González 76.— Consultas: lunes, miércoles y viernes, de 1 a 4.—Especialista en los trabajos de dentaduras y puentes de todos los sistemas. Tratamiento preventivo para la piorrea alveolar. Tratamiento curativo para la piorrea alveolar en previo examen microscópico. Extracciones por anestesia general y local. Análisis de esputos. Examen radiográfico de cualquier parte afectada.

DR. MARIANO FERNANDEZ.—CIrujano Dentista.— Consultas de 1 a 4.—Escobar 123 (altos).— Teléfono A-9293.

DR. REGINO ROJAS.—CIRUJANO Dentista.—Consultas de 9 a 11 y media a. m. y de 2 a 4 p. m.—Industria 113, (bajos), entre Neptuno y San Miguel.

DR. JOSE E. CACHEMAILLE.—CIrujano Dentista.—De las Facultades de Pensylvania y Habana.— San Lázaro 231, (bajos).— Teléfono A-1361.—Habana.

DR. LEOPOLDO A. OIZ.—CIRUjano Dentista.—Neptuno 59 (altos).—Consultas de 8 a 12 y de 4 a 6.—Teléfono M-1716.

DRES. AMUNDARAIN Y BALIllovera.—Cirujanos Dentistas. — Especialidad en extraciones sin dolor y dentaduras postizas.— Consultas diarias. Teléfono M-2949.—Aguila Núm. 102.

DR. ROGELIO CRUCET.— CIRUjano Dentista.— Consultas de 12 a 6 p. m.—Maceo 78.—Guanabacoa.

DR. ANGELO ROSATI Y SUSINI. —Cirujano Dentista.— Aguila 94, altos.— Teléfono A-1742.— Habana.—Consulta de 10 a 11 y media y de 1 y media a 6.

COMADRONAS FACULTATIVAS.

ANA MARIA A. VALDES Y ANA María V. Valdés.—(Comadronas). Muchos años de práctica.—Procedimientos modernos.— Consultas de 11 a 1.—Precios convencionales.— Calle 23 número 381, entre 2 y 4.—Teléfono F-1252.

FLORINDA SANTA CRUZ DE Oviedo, viuda de Jagrenaux.— (Partera).— Factoria 70-B, (bajos.)

MARIA LUISA RICHARD Y HERnández.— (Comadrona).— Jefe durante 5 años, de la Clínica de Partos de la Facultad de Medicina.—Campanario 49.

MARIA REGLA MOLINAR (COmadrona.—Teléfono A-1849.

MARIA VERANES REYES DE Lago.— Comadrona facultativa.— Jesús Peregrino 11.—Habana.

AMOR

muy conocida para ella; de su querida madrecita; y al oir estas palabras, le invadió una tristeza inmensa, porque supo ya que era amor aquello que no comprendia; que ella también me amaba!...

Había que matar ese amor o callar...; que nunca se supiera su traición! La vergüenza la ayudaría y luego el pudor, el recato y la hipocresía, esa virtud tan femenina. Hubo que fingir.

Al cabo de una semana de enfermedad moral y física, se iban apagando para siempre el aliento y la voz de la cieguecita Flavia, con la voluntad de seguir ocultando los sentimientos de su corazón.

Se moría de rabia, de odio a todas las cosas, de la virtud del silencio... Moría de ansias...

Y las últimas palabras que pronunció su voz tan harmoniosa: "Amor, amor", sonaron como la postrera música de despedida. Como si pudiera ser música del cielo, tarareada por el alma, que de la tierra volaba en leve giro.

Gustavo Adolfo MEJIA.

GABINETE DEL DR. LAMAS

CORRECION DE DEFECTOS VISUALES

De 5 a 6 p. m. especial para profesionales y hombres de negocio.

Efectos de Optica en departamento anexo.

2º piso frente al elevador. Manzana de Gómez, Teléfono: A-5142.

MUEBLES DE PORTAL

J. Pascual-Baldwin

OBISPO 101.

PROFESIONES

ROSARIO MOLINER.— (COMAdrona.)— Consultas de 1 a 3.— Campanario 235 A (bajos).—Habana.—Teléfono A-9123.

ZOILA SOLA DE PLANES.—(PARtos.)—Consultas de 1 a 2. Belascoain 207 altos.—Teléfono A-6068.

JUANA MARIA SOTOLONGO. — Comadrona.—San José 145.— Teléfono A-4698.

ABOGADOS Y NOTARIOS

DR. MARIO DIAZ IRIZAR.—ABOgado.—Director de la Oficina de la Unión Internacional Americana para la protección de las marcas de Fábrica y de Comercio.— Trocadero 55.—Habana.— Teléfono A-3538.

JOSE R. CANO.— ABOGADO. — Campanario 104—Teléfono A-7141 —Habana.

LCDO. A. ALVAREZ GASPAR.— Abogado y Notario.— Notaría en Jaruco, Calzada del Paradero.— Bufete en la Habana, Reina 38.— Teléfono M-1338.

RODOLFO ARMENGOL. — NOtario.— Aguiar 78.— Teléfono A-2376.—Habana.

DR. ALBERTO JARDINES NAVArrete.— Abogado y Notario. — Lamparilla Núm. 1.— Teléfono A-2017.

RICARDO DOLZ.— CATEDRATIco de Derecho Procesal.—Empedrado 5.—Habana.

JUSTINIANO DE ROJAS.— ABOgado y Notario.—Aguar 102. — Habana.

ANUNCIOS VARIOS

MARIANO GOMEZ. — MUEBLES a plazos, Angeles y Maloja.—Teléfono A-5127.— Habana.

"EL ANON DE BELASCOAIN."— De León Lengó.—Vveres y Licores Finos. Conservas y Frutas escogidas.— Se sirve a domicilio. Belascoain 67.—Teléfono A-6490. —Habana.

COLEGIO MARIA TERESA COmellas.— De Primera y Segunda Enseñanza para niñas. Directora María Teresa Comellas y Salgado.— Consulado 94. (altos).—Los idiomas francés e inglés quedan incluídos en la pensión. Clase de música, piano e instrumentos de cuerda.

VIENTRE PENDULO O ABULTAdo.—El abandono del vientre no sólo es ridículo, sino que origina graves enfermedades: nuestra faja especial reduce, hace eliminar las grasas y vuelve el cuerpo a su esbeltez natural, sin necesidad de corsets.—Emilio Muñoz, Ortopédico de París y Madrid.—Sol 78.

PROFESIONES

LA PRINCESA.— CASA IMPORtadora de Sedería, Ropa, Perfumería y Quincalla, de Méndez y Hermana, Compostela y Jesús María. —Teléfono 534.— Habana.

CARMEN MONTEMAR.—PROFEsora de Piano del Conservatorio de París.—Campanario 30, altos). —Habana.

VICENTA GARCIA. — ULTIMAS novedades de París en Sombreros para señoras y niñas. Departamento Especial de Sombreros de luto.— San Rafael 25. Teléfono A-2647.— Habana.

LABORATORIO CLINICO WAlling-Quevedo.—Análisis de sangre, pus, orina, esputos, etc.—Belascoaín 643.—Teléfono M-2035.

ACADEMIA NACIONAL DE ESTudios comerciales.— Solicite informes y le enviaremos las pruebas que garantizan el éxito de nuestro sistema para la enseñanza.—Sol 109. Teléfono: A-8632.

"LA SAGRADA FAMILIA".— DIrectora: Beatriz Blanco. Calle 17 núm. 54, entre 16 y 18, Vedado. Instrucción primaria, clases de corte y costura sistema "Aemé", Sloyd y todo género de bordados.

LABORATORIO RECIO.— REINA 96.—Teléfono: A-2850. Productos Biológicos. Análisis Clínicos. Sueros, Vacunas, Ante-Vacunas, Cultivos vivos de Bacilus Búlgaros.

ACADEMIA PARISIEN "MARTI". —Corte, Confección. Sombreros. Directora: María Zamora Castillo.—Clases diurnas y nocturnas y a domicilio. Dos horas clases diarias, $5; alternas, $3. Se preparan alumnas para el profesorado con opción a título de la Central Martí.—Se admiten internas —Cerro 649, altos.

SRA. SI QUIERE USTED VESTIR elegante, mande sus vestidos a "Urquiso", Tintorería franco-americana.— San Rafael 33 por Rayo —Teléfono A-5771. Paramos a domicilio.

"EL AMPARO".— DE SANTIAGO Veiga e Hijo.—Calzada de Jesús del Monte 9 y 11.—Aceite, Grasa y demás Accesorios para Automóviles. Venta de gasolina filtrada.—Teléfono A-6904.

ACADEMIA MARTI—LA MAS MOderna.—Directora: Sra. Manuela Dono. Corte y costura. —Sombreros y bordados. Se vende toda clase de útiles para el corte y el Método "Martí". Las alumnas desde el primer día pueden hacerse sus vestidos y sombreros y se da un elegante título para que puedan ejercer como profesora de corte. Horas de clase: de 3 a 4 de la tarde y de 8 a 9 de la noche. —Refugio 20. Teléfono A-2347.—

TINTA FRESCA

POR BIBLIOFILO.

"México en España", por Luis Andrade.—El señor Luis Andrade es un joven escritor mexicano que hace algún tiempo marchó a Madrid con el propósito de publicar dos libros: "México en España" y "España en México".

El primero de esos dos libros es el que nosotros hemos recibido y del cual nos ocupamos en esta página.

Nadie ignora el estado de revolución en que se encuentra México desde hace ocho años, y esa incesante y formidable lucha política, hace que casi todos los escritores mexicanos, viejos y jóvenes, cuantos escriben para el público, no puedan sustraerse a la pasión de los partidos. Ningún mexicano escribe hoy un libro sobre asuntos de su país, en el que no se vean de algún modo exaltaciones políticas, reflejos de la revolución.

"México en España" es un libro en el que se quiere dar a conocer entre los españoles a los personajes de más relieve en la actual situación política mexicana.

Este libro lleva un prólogo breve del gran poeta español Salvador Rueda en el que nos explica el carácter del autor mejor que lo podríamos hacer nosotros.

Dice Rueda en el prólogo

"Don Luis Andrade, conferencista, escritor, poeta, orador, autor dramático y periodista, constituye arquetipo en esta especie y es un interesante palimpsesto vivo que contiene en sí restos y signos de antiguas escrituras de su historia. Es el perfecto exquisito y el perfecto batallador, el reflejo feliz de su raza antigua y el cerebro acabado de troquelar. Cuando con palabra amplia y emoción hermosa nos describe episodios de su tierra, la cultura no obscurece las detonaciones y el fragor de su discurso. Posee los relieves de las luchas de su patria de tal modo, que no oímos su historia; la vemos, la palpamos.

Heredero Andrade de la grandeza remota de una civilización que tuvo su fin con Chauhtemoc, y formado también por la civilización europea que hizo su iniciación con Cortés, posee, como la juventud mexicana, un ser doble en su interior y los sedimentos de dos razas. Un mexicano por eso es más complejo que cualquiera otro tipo de hombre nacido en la América española, porque muchos Estados nuevos del otro lado del Atlántico, no tenían por genealogía, cuando el descubrimeinto, más que el historial indio, marcadamente analfabeto, mientras que cuando llegaron nuestros héroes a las puertas del nuevo Continente, el viejo México, de una longevidad inmedible, poseía una civilización secular, tenía sus Estados, se regía por Códigos propios, legislaba según sus sistemas y poseía los signos y caracteres originales que aún lleva, al través de los siglos, como una marca perenne.

Pues los herederos de aquellas fuentes remotas de cultura, los que llevan la etnografía moral de aquellas edades y después, sobre sus sedimentos, han acumulado las cristalizaciones de Europa, tienen seguramente, otro plasma espiritual más complejo, más profundo y más matizado que los hombres de ayer y de mañana. Y esto es lo que yo veo en Andrade y en el plantel de hombres sobresalientes de México, alma nacional como una especie de fondo de caracol encantado, donde van a resonar y a vivir todos los rumores de la Historia...

Además, el corazón de Andrade tiene mucho de girasol de sangre que mira tiernamente hacia España, y se impregna de su luz, y se queda mirando a las puestas de sol de nuestra raza."

Dignos de Salvador Rueda, el luminoso poeta, son los párrafos anteriores. Ellos se da una clara impresión del carácter del joven escritor mexicano y de la manera como está escrito este libro que se titula "México en España."

***

"Besos de quimera"—Versos por Marino López Blanco.—El autor de este pequeño libro de versos es un joven principiante; así lo confiesa en la dedicatoria a su maestro el doctor Cuevas Zequeira: "¡Nadie mejor que él sabrá disculpar la impericia de su pluma bisoña!"

Bien claro, pues, se desprende de esas palabras que sólo se trata de ensayos de poesía, y en este sentido, resulta interesante este "Beso de quimera" que, más bien que libro es un folleto.

Que el señor Marino López Blanco tiene grandes cualidades de poeta, no se puede poner en duda; pero hay todavía en sus versos demasiadas vacilaciones y desaliños de neófito que dan, algunas veces, pobre remate a composiciones que empiezan con la mayor brillantez.

Como poesía de joven, no hay en ellos más tema que el amor. Son aquellos versos a la primera novia que todos hemos escrito a los quince años. Hay tanta ingenuidad como pasión en las veinte poesías que llenan este opúsculo de cincuenta páginas.

Nosotros no seremos nunca "el amigo cariñoso que crea defectos donde no los hay." Preferimos descubrir las bellezas a descubrir los defectos, pues sabemos muy bien que si es fácil encontrar una mancha en un diamante, es, en cambio, muy difícil encontrar un diamante en la arena.

ES INUTIL QUE SE MOLESTE, MIENTRAS NO USE EL PETROLEO CRISTALIZADO "LARY" NO SE QUITA LA CASPA. SE VENDE EN "ROMA", DE PEDRO CARBON. O'REILLY ESQUINA A HABANA. HABANA.—CUBA.

PROFESIONES

CASA DE PRENDES.—EL A antiguo taller de Joyería, Vi entre Obispo y O'Reilly.

PARA AZOGAR SUS ESPE bien y baratos "El Bisel", V y Hermano.— Angeles 4.— T fono A-5453.

ROMAN FUENTES. — BARNI dor.—Me hago cargo de cual trabajo en muebles, por finos sean.—Se envasan muebles. trella 33, entre Angeles y Ra Habana.—Teléfono M-1904. C pro y vendo muebles.

FELIPA AMAT. — MODISTA Ofrece sus servicios a su acr clientela y a todas las dama la Sociedad.—Luyanó 63, alto

JUAN GIL GARCIA.—PROFES de Pintura.—Clases en su dom lio.—San Nicolás 78, bajos.

AGUA PLUTO

Para estreñimiento crónico e indigestión, gota, biliosidad, enfermedades de los riñones y tendencias reumáticas.

PLUTO

El Purgante de Las Américas

trae alivio benigno, pero seguro. El pasaje digestivo debe ser lavado periódicamente con este maravilloso laxante salino, protegiéndose así la salud. Embotellado en French Lick Springs, Indiana, E. U. de A. DOSIS: Un vaso para vino bien diluída en agua, si es caliente, mejor. Búsquese el Diablito rojo de la salud en cada frasco. De venta en todas las droguerías.

VINO AROUD

CARNE - QUINA

El mas Reconstituyente soberano en los casos de: Enfermedades del Estómago y de los Intestinos, Convalecencias, Continuación de Partos, Movimientos febriles é Influenza.

Calle Richelieu, 108, Paris.

TODAS FARMACIAS.

RECONSTITUYENTE EXTRAORDINARIO

A BASE DE JUGO DE CARNE DE CABALLO INTRODUCIDA EN CUBA POR SOR ÁNGELA

ES SANGRE NUEVA, ESENCIA DE VIDA

Los médicos recetan hoy á la HORSINE en todos los casos de:

Anemia	Edad crítica
Convalecencia	Nervosismo
Tisis	Agotamiento
Neurastenia	Etc., Etc.'

NO FERMENTA NUNCA

Pida el folleto gratis a su representante en Cuba

La HORSINE se vende EN TODAS LAS BUENAS FARMACIAS

Representante en la Habana, Henri Le Bienvenu. Virtudes 43.—Teléfono A-5044.—Apartado 351.

LA COMPETIDORA GADITANA FUERTE

CIGARROS OVALADOS CON BOQUILLA DE CORCHO LOS MEJORES Y MAS ELEGANTES

LA MAYOR DEL MUNDO

Droguería Sarrá

31 edificios con 20.000 m. c., más de 350 empleados

PARA ENGORDAR

Vino Peptona Barnet

Frasco grande: 80 ctvos.. Frasco pequeño 20 ctvos

DROGUERIA SARRA.—FABRICANTE. HABANA.

EL ESTÓMAGO no es siempre el culpable.

Lo que muchas veces suponemos es "mal de estómago" suele deberse á otro órgano, y de aquí que los remedios exclusivamente para el estómago no produzcan ningún efecto.

La razón de porqué

ELIXIR ESTOMACAL STOMALIX SAIZ DE CARLOS

cura todos los desórdenes de la digestión, es porque este remedio extiende su radio de acción á todo el aparato digestivo, no solamente al estómago. Está preparado por un médico de gran reputación en Europa. Una cucharada de este remedio en un poco de agua, después de las comidas, ha curado muchos casos de dispepsia, desesperantes y obstinados.

Purgatina SAIZ DE CARLOS Cura el *estreñimiento*, pudiendo conseguirse con su uso una deposición diaria. Los enfermos *biliosos, la plenitud gástrica*, vahidos indigestión y atonía intestinal, se curan con la PURGATINA que es un tónico laxante, suave y eficaz.

De Venta: Farmacias y Droguerías.

Unicos Representantes y Depositarios para Cuba. J. RAFECAS Y C., TENIENTE REY 29.—Habana.

ARTE NUEVO VEGETALINA

"Vegetalina es arte y es ciencia Es creadora de belleza.

Un toque de "Vegetalina" en el cabello cambia un rostro demacrado en hechicero.

Un toque de "Vegetalina" en el cabello os hará rejuvenecer veinte años.

"Vegetalina" es la mejor tintura para el cabello, la más fácil de aplicar. La más barata. La que da tonos más suaves. La que no arruina el cabello y le hace crecer. La que no deja las manos manchadas. La que no se descompone permitiendo guardar el sobrante para un teñido posterior. La que no modifica las ondas naturales del cabello.

SOLO USARA UN LIQUIDO.

Todos sus tonos son tonos suaves. Negro, Castaño oscuro, Castaño claro y Rubio.

En todas las Droguerías y Farmacias de primera de la República.

UNE MERVEILLE pour les CHEVEUX PÉTROLE CRISTALISÉ LARY Ininflammable, Agréable, Actif.

Es una brillantina "activa que" da al cabello y a la barba, a más del brillo exigido a las brillantinas ordinarias, vigor, abundancia y flexibilidad. El "Petróleo cristalizado LARY" en el aumento del cabello; suprimiendo la caspa.

DE VENTA EN

ROMA, O'Reilly 54.- Teléfono A-3569.

PRINCIPALES HOTELES EN NUEVA YORK

JOHN McE. BOWMAN PRESIDENTE

COMMODORE
MANHATTAN
MURRAY HILL

BILTMORE
BELMONT
ANSONIA

Este grupo representa todos los tipos de Hoteles de primera clase. Habitaciones con baño desde $2.00 en adelante. Pisos de todos tamaños amueblados.

EL MEJOR Y NOVISIMO BROCHE DE PRESION DE LOS ESTADOS UNIDOS

TWINITY es el saludo de los Estados Unidos. Será el preferido por Vd. porque tendrá en él, un broche de presión como nunca lo había soñado.

TWINITY tiene un resorte perdurable, que agarra firmemente, hasta que Vd. mismo aparte el broche con los dedos. El pulido de TWINITY es permanente, y es tan hermoso y brillante como el de una moneda recién acuñada. TWINITY se garantiza como inoxidable y es tan llano que ni el lavado, ni el planchado lo pueden deformar. Sus bordes son perfectamente doblados de modo que impiden que la tela o el hilo se corten.

Los broches de presión TWINITY van en una atractiva cartulina en color. Existen seis tamaños, en blanco o negro: un tamaño apropiado para cada clase de tejido.

Use Vd. los broches de presión TWINITY, y si no los encuentra en el Almacén o Mercería, mándenos Vd. el nombre del comerciante junto con un dolar oro americano, o en moneda corriente del país americano, o giro internacional o libranza y le enviaremos por correo porte pagado, cuatro cartulinas "Tai broches de presión" en blanco y negro.

FEDERAL SNAP FASTENER CORPORATION

25-29 West 3..t Street . Dept. P. New York, E. U. de A.

Dirección cablegráfica: "Efcoeffco Newyork."

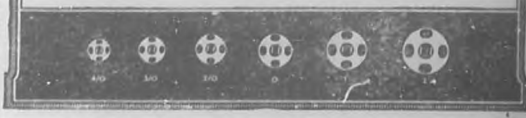

Big Six STUDEBAKER. *Lo Más Bello. Lo Mejor.*

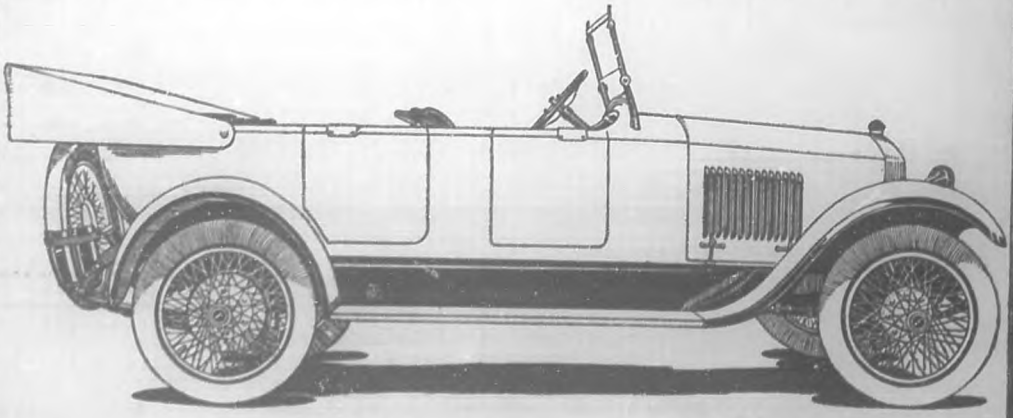

Damborenea y Ca.

Zanja 137, Habana.

Acogida a la franquicia postal e inscripta como correspondencia de segunda clase en las oficinas de Correos de la Habana.